



ประกาศองค์การบริหารส่วนตำบลนาทอง  
เรื่อง ประกาศใช้แผนพัฒนาท้องถิ่น (ปี ๒๕๖๖-๒๕๗๐)

ตามที่องค์การบริหารส่วนตำบลนาทอง ได้ดำเนินการทบทวนแผนพัฒนาท้องถิ่น (พ.ศ. ๒๕๖๖-๒๕๗๐) เพื่อให้มีความสอดคล้องและเชื่อมโยงกับแผนพัฒนาจังหวัด แผนพัฒนากลุ่มจังหวัด รวมทั้งแผนปฏิบัติราชการประจำปีจังหวัด และแผนปฏิบัติราชการประจำปีกลุ่มจังหวัด เพื่อบูรณาการแผนงาน โครงการ กิจกรรม และงบประมาณในพื้นที่ได้อย่างมีประสิทธิภาพ ขององค์การบริหารส่วนตำบลนาทอง และสภาองค์การบริหารส่วนตำบลนาทอง ได้พิจารณาอนุมัติแผนพัฒนาท้องถิ่น (พ.ศ.๒๕๖๖-๒๕๗๐) ให้ความเห็นชอบในการประชุมสมัยวิสามัญครั้งที่ ๑ / ๒๕๖๔ ประจำปี ๒๕๖๔ เมื่อวันที่ ๒๗ กันยายน ๒๕๖๔ แล้วนั้น

เพื่อให้การปฏิบัติงานขององค์การบริหารส่วนตำบลนาทอง เป็นไปด้วยความเรียบร้อยและถูกต้องตามระเบียบกระทรวงมหาดไทยว่าด้วยการจัดทำแผนพัฒนาขององค์กรปกครองส่วนท้องถิ่น พ.ศ. ๒๕๔๘ และแก้ไขเพิ่มเติมฉบับที่ ๓ พ.ศ.๒๕๖๑ ข้อ ๒๔ จึงขอประกาศใช้แผนพัฒนาท้องถิ่น (พ.ศ. ๒๕๖๖-๒๕๗๐) ขององค์การบริหารส่วนตำบลนาทอง ให้ทราบโดยทั่วกัน

ประกาศ ณ วันที่ ๒๘ กันยายน พ.ศ. ๒๕๖๔



(ลงชื่อ)

(นายอรุณ สีพจน์)

นายกองค์การบริหารส่วนตำบลนาทอง



แผนพัฒนาท้องถิ่น  
(พ.ศ.๒๕๖๖-๒๕๗๐)  
องค์การบริหารส่วนตำบลนาทอง  
วิสัยทัศน์

พัฒนาท้องถิ่น

ส่งเสริมความรู้

ชุมชนมีรายได้

ปลอดภัยยาเสพติด

สิ่งแวดล้อมสมบูรณ์

พอเพียงเศรษฐกิจ

ประชาชนสามัคคี

# แผนพัฒนาท้องถิ่น

พ.ศ.๒๕๖๖ - ๒๕๗๐

## ขององค์การบริหารส่วนตำบลนาทอง อำเภอเขียงยืน จังหวัดมหาสารคาม

### ส่วนที่ ๑ สภาพทั่วไปและข้อมูลพื้นฐาน

#### ๑. ด้านกายภาพ

##### ๑.๑ ที่ตั้ง

ตำบลนาทองเป็นหนึ่งใน ๘ ตำบล ของอำเภอเขียงยืน จังหวัดมหาสารคามอยู่ทางทิศตะวันตกเฉียงใต้ของอำเภอเขียงยืน ที่ทำการองค์การบริหารส่วนตำบลนาทองอยู่ห่างจากอำเภอเขียงยืน ประมาณ ๗ กิโลเมตร ตามถนนสายโคกสูง- ขามเปี้ย (มค.๓๐๑๖) ตำบลนาทองมีเนื้อที่ประมาณ ๓๐ ตารางกิโลเมตร หรือประมาณ ๑๘,๗๕๐ ไร่

##### ๑.๒ ภูมิประเทศ

สภาพพื้นที่ของตำบลนาทองเป็นที่ราบลุ่มบางส่วน ได้แก่ บ้านแบกหมู่ที่ ๑,๗,๘ ซึ่งมีคลองชลประทานไหลผ่านทำให้เกษตรกรมีการทำการเกษตรได้ในทุกฤดู เช่น ข้าวนาปี,ข้าวนาปรัง,ปลูกแตงกวา,แตงแคนตาลูปและพืชผลการเกษตรอื่น ๆ และมีสภาพเป็นที่ราบสูงในบางส่วน ได้แก่ บ้านดอนหัน,หนองแวง ทัพม้า,วังน้ำใส ซึ่งมักประสบปัญหาภัยแล้งมีการอาศัยน้ำฝนทำนาเพียงอย่างเดียวสำหรับบ้านนาทองหมู่ที่ ๓,๙ มีห้วยค้อไหลผ่านเกษตรกรจึงใช้เป็นแหล่งน้ำในการทำเกษตรควบคู่ไปกับน้ำฝน

##### ๑.๓ ลักษณะภูมิอากาศ

มีลักษณะภูมิอากาศแบบร้อนชื้นสลับร้อนแห้งแล้งหรือฝนเมืองร้อนเฉพาะฤดูฤดูร้อนอากาศร้อนจัดโดยทั่วไป อุณหภูมิสูงสุด ๓๙-๔๑ องศาเซลเซียสทั้งนี้เพราะ เป็นลักษณะอากาศแบบภาคพื้นทวีป

##### ๑.๔ ลักษณะของดิน

เป็นดินร่วนปนทราย พื้นที่ในเขตองค์การบริหารส่วนตำบลนาทองเป็นที่ลุ่มเหมาะแก่การทำเกษตรกรรมเนื่องจากมีคลองชลประทานไหลผ่าน จึงทำให้เป็นแหล่งผลิตพืชผลทางการเกษตร เช่น ข้าว, แตงกวา, แตงแคนตาลูป, พริก, มะเขือเทศ และอื่น ๆ

##### ๑.๕ ลักษณะของแหล่งน้ำ

มีแหล่งน้ำธรรมชาติที่สำคัญได้แก่ หนองแบก ห้วยค้อหนองทัพม้า หนองบัว และหนองคู

##### ๑.๖ ลักษณะของไม้และป่าไม้

ป่าไม้จะมีเฉพาะในพื้นที่สาธารณะหรือที่ดินของทางราชการที่มีการสงวนไว้ เช่น ป่าโคกหนองน้ำใส ป่าโคกเก่าค้อ ป่าโคกหนองเขื่อนช้าง ป่าโคกดินแดง เป็นต้น

## ๒. ด้านการเมือง/การปกครอง

เขตการปกครองตำบลนาทองมีทั้งหมด ๑๑ หมู่บ้าน และอยู่ในเขต อบต. ทั้ง ๑๑ หมู่บ้าน ได้แก่

หมู่ที่ ๑ บ้านแบก	หมู่ที่ ๒ บ้านทัพม้า
หมู่ที่ ๓ บ้านนาทอง	หมู่ที่ ๔ บ้านดอนหัน
หมู่ที่ ๕ บ้านหนองแวง	หมู่ที่ ๖ บ้านทัพม้าพัฒนา
หมู่ที่ ๗ บ้านแบก	หมู่ที่ ๘ บ้านแบกสามัคคี
หมู่ที่ ๙ บ้านนาทอง	หมู่ที่ ๑๐ บ้านดอนหันพัฒนา
หมู่ที่ ๑๑ บ้านวังน้ำใส	

## ๓. ประชากร

หมู่ที่ ๑ บ้านแบก แยกเป็นชาย ๒๔๕ คน หญิง ๒๖๑ คน รวม ๕๐๖ คน บ้านรวม ๑๕๓ ครัวเรือน  
หมู่ที่ ๒ บ้านทัพม้า แยกเป็นชาย ๒๔๑ คน หญิง ๒๕๐ คน รวม ๔๙๑ คน บ้านรวม ๑๕๕ ครัวเรือน  
หมู่ที่ ๓ บ้านนาทอง แยกเป็นชาย ๒๔๒ คน หญิง ๒๑๔ คน รวม ๔๕๖ คน บ้านรวม ๑๔๖ ครัวเรือน  
หมู่ที่ ๔ บ้านดอนหัน แยกเป็นชาย ๒๘๔ คน หญิง ๓๐๖ คน รวม ๕๙๐ คน บ้านรวม ๑๖๓ ครัวเรือน  
หมู่ที่ ๕ บ้านหนองแวง แยกเป็นชาย ๑๒๙ คน หญิง ๑๓๐ คน รวม ๒๕๙ คน บ้านรวม ๘๔ ครัวเรือน  
หมู่ที่ ๖ บ้านทัพม้าพัฒนา แยกเป็นชาย ๓๔๓ คน หญิง ๓๓๗ คน รวม ๖๘๐ คน บ้านรวม ๒๐๕ ครัวเรือน  
หมู่ที่ ๗ บ้านแบก แยกเป็นชาย ๓๖๑ คน หญิง ๓๔๓ คน รวม ๗๐๔ คน บ้านรวม ๒๑๗ ครัวเรือน  
หมู่ที่ ๘ บ้านแบกสามัคคี แยกเป็นชาย ๓๐๘ คน หญิง ๓๒๖ คน รวม ๖๓๔ คน บ้านรวม ๑๙๐ ครัวเรือน  
หมู่ที่ ๙ บ้านนาทอง แยกเป็นชาย ๑๕๒ คน หญิง ๑๓๒ คน รวม ๓๒๔ คน บ้านรวม ๑๐๓ ครัวเรือน  
หมู่ที่ ๑๐ บ้านดอนหันพัฒนา แยกเป็นชาย ๑๙๕ คน หญิง ๒๐๔ คน รวม ๓๙๙ คน บ้านรวม ๑๑๕ ครัวเรือน  
หมู่ที่ ๑๑ บ้านวังน้ำใส แยกเป็นชาย ๒๖๔ คน หญิง ๒๔๐ คน รวม ๕๐๔ คน บ้านรวม ๑๓๗ ครัวเรือน  
รวมประชากรทั้งสิ้น ๕,๕๔๗ แยกเป็นชาย ๒,๗๖๔ คน หญิง ๒,๗๘๓ คน บ้านรวม ๑,๖๖๘ ครัวเรือน

## ๔. สภาพสังคม

### ๔.๑ การศึกษา

- ศูนย์พัฒนาเด็กเล็ก	จำนวน	๔	แห่ง
- โรงเรียนประถมศึกษา	จำนวน	๒	แห่ง
- โรงเรียนมัธยมศึกษา ขยายโอกาส	จำนวน	๑	แห่ง

### ๔.๒ ส่วนสาธารณสุข

- โรงพยาบาลของรัฐ (รพ.สต.)	จำนวน	๑	แห่ง
----------------------------	-------	---	------

### ๔.๓ อาชญากรรม

- สถานีตำรวจ (สาขาย่อย)	จำนวน	๑	แห่ง
- ศูนย์ป้องกันและบรรเทาสาธารณภัย	จำนวน	๑	แห่ง

### ๔.๔ การสังคมสงเคราะห์

๑. ดำเนินการจ่ายเบี้ยยังชีพให้กับผู้สูงอายุ ผู้พิการ และผู้ป่วย HIV
๒. รับลงทะเบียนและประสานโครงการเงินอุดหนุนเพื่อการเลี้ยงดูเด็กแรกเกิด
๓. ประสานการทำบัตรผู้พิการ
๔. ตั้งโครงการการจ้างนักเรียน/นักศึกษาทำงานช่วงปิดภาคเรียน
๕. ตั้งโครงการช่วยเหลือผู้ยากจน ยากไร้ รายได้น้อย และผู้ด้อยโอกาสไร้ที่พึ่ง
๖. ตั้งโครงการปรับปรุงซ่อมแซมบ้านคนจน

## ๕. ระบบบริการพื้นฐาน

### ๕.๑ การคมนาคมขนส่ง

การคมนาคมระหว่างตำบลกับอำเภอรวมทั้งการคมนาคมภายในตำบลและหมู่บ้านถนนลาดยางสาย โคกสูง - ขามเปี้ย ถนนเชื่อมระหว่างหมู่บ้านมีทั้งถนนลาดยาง ถนน คสล.และถนนลูกรัง

### ๕.๒ การไฟฟ้า

มีไฟฟ้าใช้ทั้ง ๑๑ หมู่บ้าน จำนวนประชากรที่ใช้ไฟฟ้ารวม ๑,๖๖๘ ครัวเรือน

### ๕.๓ การประปา

มีประปาทั้ง ๑๑ หมู่บ้าน จำนวนประชากรที่ใช้น้ำประปา รวม ๑,๖๖๘ ครัวเรือน

### ๕.๔ โทรศัพท์

- มีการให้บริการประจำที่คลุมทุกพื้นที่ภายใต้การให้บริการ บริษัท TOT และ ๓BB
- มีการให้บริการโทรศัพท์เคลื่อนที่ มีเครือข่ายครอบคลุมพื้นที่ โดยผู้ให้บริการได้แก่ AIS

DTAC และ TRUE ฯลฯ

### ๕.๕ ไปรษณีย์หรือการสื่อสารหรือการขนส่งและวัสดุครุภัณฑ์ - ไม่มี

## ๖. ระบบเศรษฐกิจ

### ๖.๑ การเกษตรราษฎรตำบลนาทองส่วนใหญ่ประกอบอาชีพหลักคือ การเกษตรกรรม

### ๖.๒ การประมง - เป็นการทำประมงท้องถิ่นไม่ได้ส่งขาย เช้า พาณิชย์

### ๖.๓ การปศุสัตว์ - เลี้ยงสัตว์ในครัวเรือน

### ๖.๔ การบริการ - ไม่มี

### ๖.๕ การท่องเที่ยว - ไม่มี

### ๖.๖ อุตสาหกรรม - ไม่มี

### ๖.๗ การพาณิชย์และกลุ่มอาชีพ - มีกลุ่มอาชีพนอกฤดูทำนา เช่น ทอเสื่อ กจักสาน

### ๖.๘ แรงงาน มีการอพยพแรงงานเข้าไปทำงานในชุมชนเมือง

## ๗. เศรษฐกิจพอเพียงท้องถิ่น

### ๗.๑ ข้อมูลพื้นฐานของหมู่บ้านและชุมชน

ประชากรในพื้นที่ของตำบลนาทอง ประกอบอาชีพเกษตรกรรมผลิตทางการเกษตรในเขตชลประทาน หมู่ ๑,๗,๘ และ หมู่ ๑๑ บางส่วน ได้แก่ ข้าวนาปี,ข้าวนาปรัง,ปลูกแตงกวา,แตงแคนตาลูปและพืชผลการเกษตรอื่น ๆ และมีสภาพเป็นที่ราบสูงในบางส่วน ได้แก่ บ้านดอนหันหมู่ ๔,๑๐และบ้านหนองแวง หมู่ ๕บ้านทัพม้าหมู่ ๒,๖ และบ้านวังน้ำใส หมู่ ๑๑ ซึ่งมีกประสบปัญหาภัยแล้งมีการอาศัยน้ำฝนทำนาเพียงอย่างเดียวสำหรับบ้านนาทองหมู่ที่ ๓,๙ มีห้วยคือไหลผ่านเกษตรกรจึงใช้เป็นแหล่งน้ำในการทำการเกษตรควบคู่ไปกับน้ำฝน

### ๗.๒ ข้อมูลด้านเกษตร

ราษฎรตำบลนาทองส่วนใหญ่ประกอบอาชีพหลักคือ การเกษตรกรรม

### ๗.๓ ข้อมูลด้านแหล่งน้ำทางการเกษตร

- |                |       |   |      |
|----------------|-------|---|------|
| - คลองชลประทาน | จำนวน | ๑ | แห่ง |
| - ลำห้วย       | จำนวน | ๑ | แห่ง |
| - หนองน้ำ      | จำนวน | ๙ | แห่ง |

### ๗.๔ ข้อมูลด้านแหล่งน้ำกินน้ำใช้ (หรือน้ำเพื่อการอุปโภค บริโภค)

- มีน้ำประปาใช้ทั้ง ๑๑ หมู่บ้าน

#### ๘. ศาสนา ประเพณี วัฒนธรรม

- ๘.๑ การนับถือศาสนา ประชาชนส่วนใหญ่ในพื้นที่ตำบลนาทองนับถือศาสนาพุทธ
- ๘.๒ ประเพณีและงานประจำปี มีการอนุรักษ์ประเพณีวัฒนธรรมท้องถิ่น
- ๘.๓ ภูมิปัญญาท้องถิ่น ภาษาถิ่น มีการอนุรักษ์ภูมิปัญญาท้องถิ่นและภาษาถิ่น(ภาษาอีสาน)
- ๘.๔ สินค้าพื้นเมืองและของที่ระลึก มีการทอเสื่อกก ทอผ้าไหม ทำเครื่องจักสาน

#### ๙. ทรัพยากรธรรมชาติ

- ๙.๑ น้ำ มีแหล่งน้ำหลักคือระบบชลประทานหนองหวาย
  - ๙.๒ ป่าไม้ ป่าไม้จะมีเฉพาะในพื้นที่สาธารณะหรือที่ดินของทางราชการที่มีการสงวนไว้ เช่น ป่าโคกหนองน้ำใส ป่าโคกเก่าค้อ ป่าโคกหนองเขื่อนช้าง ป่าโคกดินแดง เป็นต้น
  - ๙.๓ ภูเขา - ไม่มี
  - ๙.๔ คุณภาพของทรัพยากรธรรมชาติ
- คุณภาพของทรัพยากรธรรมชาติในพื้นที่ตำบลนาทองยังคงสภาพสมบูรณ์

## ส่วนที่ ๒ ยุทธศาสตร์การพัฒนางานองค์กรปกครองส่วนท้องถิ่น

### ๑. ความสัมพันธ์ระหว่างแผนพัฒนาระดับมหภาค

#### ๑.๑ แผนยุทธศาสตร์ชาติ ๒๐ ปี

วิสัยทัศน์ “ประเทศมีความมั่นคง มั่งคั่ง ยั่งยืน เป็นประเทศพัฒนาแล้ว ด้วยการพัฒนาตามปรัชญาของเศรษฐกิจพอเพียง”

##### ๑.๑.๑ กรอบแนวทางที่สำคัญของยุทธศาสตร์ชาติระยะ ๒๐ ปี

###### ๑) ด้านความมั่นคง

- เสริมสร้างความมั่นคงของสถาบันหลักและการปกครองระบอบประชาธิปไตยอันมีพระมหากษัตริย์ทรงเป็นประมุข
- ปฏิรูปกลไกการบริหารประเทศและพัฒนาความมั่นคงทางการเมือง ขจัดคอร์รัปชันสร้างความเชื่อมั่นในกระบวนการยุติธรรม
- การรักษาความมั่นคงภายในและความสงบเรียบร้อยภายใน ตลอดจนการบริหารจัดการความมั่นคงชายแดนและชายฝั่งทะเล
- การพัฒนาระบบ กลไก มาตรการและความร่วมมือระหว่างประเทศทุกระดับและรักษาดุลยภาพความสัมพันธ์กับประเทศมหาอำนาจ เพื่อป้องกันและแก้ไขปัญหาความมั่นคงรูปแบบใหม่
- การพัฒนาเสริมสร้างศักยภาพการป้องกันประเทศ การรักษาความสงบเรียบร้อยภายในประเทศ สร้างความร่วมมือกับประเทศเพื่อนบ้านและมิตรประเทศ
- การพัฒนาระบบการเตรียมพร้อมแห่งชาติและระบบบริหารจัดการภัยพิบัติรักษาความมั่นคงของฐานทรัพยากรธรรมชาติ สิ่งแวดล้อม

###### ๒) ด้านการสร้างความสามารถในการแข่งขัน

- การพัฒนาสมรรถนะทางเศรษฐกิจ ส่งเสริมการค้า การลงทุน พัฒนาสู่ชาติดการค้า
- การพัฒนาภาคการผลิตและบริการ เสริมสร้างฐานการผลิตเข้มแข็งยั่งยืน และส่งเสริมเกษตรกรรายย่อยสู่เกษตรยั่งยืนเป็นมิตรกับสิ่งแวดล้อม
- การพัฒนาผู้ประกอบการและเศรษฐกิจชุมชน พัฒนาทักษะผู้ประกอบการยกระดับผลิตภาพแรงงานและพัฒนา SMEs สู่อสากล
- การพัฒนาพื้นที่เศรษฐกิจพิเศษและเมือง พัฒนาเขตเศรษฐกิจพิเศษชายแดนและพัฒนาระบบเมืองศูนย์กลางความเจริญ

- การลงทุนพัฒนาโครงสร้างพื้นฐาน ด้านการขนส่ง ความมั่นคงและพลังงานระบบเทคโนโลยีสารสนเทศ และการวิจัยและพัฒนา

- การเชื่อมโยงกับภูมิภาคและเศรษฐกิจโลก สร้างความเป็นหุ้นส่วนการพัฒนากับนานาชาติ ส่งเสริมให้ไทยเป็นฐานของการประกอบธุรกิจ ฯลฯ

### ๓) ด้านการพัฒนาและเสริมสร้างศักยภาพคน

- พัฒนาศักยภาพคนตลอดช่วงชีวิต
- การยกระดับการศึกษาและการเรียนรู้ให้มีคุณภาพเท่าเทียมและทั่วถึง
- ปลุกฝังระเบียบวินัย คุณธรรม จริยธรรม ค่านิยมที่พึงประสงค์
- การสร้างเสริมให้คนมีสุขภาพที่ดี
- การสร้างความอยู่ดีมีสุขของครอบครัวไทย

### ๔) ด้านการสร้างโอกาสความเสมอภาค และเท่าเทียมกันทางสังคม

- สร้างความมั่นคงและการลดความเหลื่อมล้ำทางเศรษฐกิจและสังคม

- พัฒนาระบบบริการและระบบบริหารจัดการสุขภาพ มีสภาพแวดล้อมและนวัตกรรมที่เอื้อต่อการดำรงชีวิตในสังคมสูงวัย

- สร้างความเข้มแข็งของสถาบันทางสังคม ทูทางวัฒนธรรมและความเข้มแข็งของชุมชน

- พัฒนาการสื่อสารมวลชนให้เป็นกลไกในการสนับสนุนการพัฒนา

### ๕) ด้านการสร้างการเติบโตบนคุณภาพชีวิตที่เป็นมิตรกับสิ่งแวดล้อม

- จัดระบบอนุรักษ์ ฟื้นฟูและป้องกันการทำลายทรัพยากรธรรมชาติ

- วางระบบบริหารจัดการน้ำให้มีประสิทธิภาพทั้ง ๒๕ ลุ่มน้ำ เน้นการปรับระบบการบริหารจัดการอุทกภัยอย่างบูรณาการ

- การพัฒนาและใช้พลังงานที่เป็นมิตรกับสิ่งแวดล้อม
- การพัฒนาเมืองอุตสาหกรรมเชิงนิเวศและเมืองที่เป็นมิตรกับสิ่งแวดล้อม
- การร่วมลดปัญหาโลกร้อนและปรับตัวให้พร้อมกับการเปลี่ยนแปลงสภาพภูมิอากาศ

- การใช้เครื่องมือทางเศรษฐศาสตร์และนโยบายการคลังเพื่อสิ่งแวดล้อม

### ๖) ด้านการปรับสมดุลและพัฒนา ระบบการบริหารจัดการภาครัฐ

- การปรับปรุงโครงสร้าง บทบาท ภารกิจของหน่วยงานภาครัฐ ให้มีขนาดที่เหมาะสม

- การวางระบบบริหารราชการแบบบูรณาการ
- การพัฒนาระบบบริหารจัดการกำลังคนและพัฒนาบุคลากรภาครัฐ
- การต่อต้านการทุจริตและประพฤติมิชอบ
- การปรับปรุงกฎหมายและระเบียบต่างๆ ให้ทันสมัย เป็นธรรมและเป็นสากล
- พัฒนาระบบการให้บริการประชาชนของหน่วยงานภาครัฐ
- ปรับปรุงการบริหารจัดการรายได้และรายจ่ายของภาครัฐ

## ๑.๒ แผนพัฒนาเศรษฐกิจและสังคมแห่งชาติ ฉบับที่ ๑๒

การพัฒนาประเทศในระยะแผนพัฒนาฯ ฉบับที่ ๑๒ จะมุ่งบรรลุเป้าหมายในระยะ ๕ ปีที่จะสามารถต่อยอดในระยะต่อไปเพื่อให้บรรลุเป้าหมายการพัฒนาระยะยาวตามยุทธศาสตร์ชาติ ๒๐ ปี โดยมีหลักการสำคัญของแผนฯ ดังนี้



๑. ยึด “หลักปรัชญาของเศรษฐกิจพอเพียง” ต่อเนื่องมาตั้งแต่แผนพัฒนาฯ ฉบับที่ ๙ เพื่อให้เกิดบูรณาการการพัฒนาในทุกมิติอย่างสมเหตุสมผล มีความพอประมาณ และมีระบบภูมิคุ้มกันและการบริหารจัดการความเสี่ยงที่ดี ซึ่งเป็นเงื่อนไขจำเป็นสำหรับการพัฒนาที่ยั่งยืนซึ่งมุ่งเน้นการพัฒนาคนมีความเป็นคนที่สมบูรณ์ สังคมไทยเป็นสังคมคุณภาพ มีที่ยืนและเปิดโอกาสให้กับทุกคนในสังคมได้ดำเนินชีวิตที่ดีมีความสุขและอยู่ร่วมกันอย่างสมานฉันท์ ในขณะที่ระบบเศรษฐกิจของประเทศก็เจริญเติบโตอย่างต่อเนื่อง มีคุณภาพและมีเสถียรภาพการกระจายความมั่งคั่งอย่างทั่วถึงและเป็นธรรม เป็นการเติมโตที่ไม่ทำลายสิ่งแวดล้อม ความหลากหลายทางชีวภาพ ชุมชนวิถีชีวิต ค่านิยม ประเพณี และวัฒนธรรม

๒. ยึด “คนเป็นศูนย์กลางการพัฒนา” มุ่งสร้างคุณภาพชีวิตและสุขภาวะที่ดีสำหรับคนไทยพัฒนาคนให้ความเป็นคนที่สมบูรณ์มีวินัย ใฝ่รู้ มีความรู้ มีทักษะ มีความคิดสร้างสรรค์ มีทัศนคติที่ดี รับผิดชอบต่อสังคม มีจริยธรรมและคุณธรรม พัฒนาคอนทุกช่วงวัยและเตรียมความพร้อมเข้าสู่สังคมผู้สูงอายุอย่างมีคุณภาพ รวมถึงการสร้างคนให้ใช้ประโยชน์และอยู่กับสิ่งแวดล้อมอย่างเกื้อกูล อนุรักษ์ ฟื้นฟู ใช้ประโยชน์ทรัพยากรธรรมชาติและสิ่งแวดล้อมอย่างเหมาะสม

๓. ยึด “วิสัยทัศน์ภายใต้ยุทธศาสตร์ชาติ ๒๐ ปี” มาเป็นกรอบของวิสัยทัศน์ประเทศไทยในแผนพัฒนาฯ ฉบับที่ ๑๒ วิสัยทัศน์ “ประเทศไทยมีความมั่นคง มั่งคั่ง ยั่งยืน เป็นประเทศพัฒนาแล้ว ด้วยการพัฒนามตามหลักปรัชญาของเศรษฐกิจพอเพียง” หรือเป็นคติพจน์ประจำชาติว่า “มั่นคง มั่งคั่ง ยั่งยืน” โดยที่วิสัยทัศน์ดังกล่าวต้องสนองตอบต่อผลประโยชน์แห่งชาติ อันได้แก่ การมีเอกราช อธิปไตย และบูรณภาพแห่งเขตอำนาจรัฐ การดำรง การดำรงอยู่อย่างมั่นคง ยั่งยืนของสถาบันหลักของชาติ การดำรงอยู่อย่างมั่นคงของชาติและประชาชนจากภัยคุกคามทุกรูปแบบ การอยู่ร่วมกันในชาติอย่างสันติสุขเป็นปึกแผ่นมีความมั่นคงทางสังคมท่ามกลางพหุสังคมและการมีเกียรติและศักดิ์ศรีของความเป็นมนุษย์ ความเจริญเติบโตของชาติ ความเป็นธรรมและความอยู่ดีมีสุขของประชาชน ความยั่งยืนของฐานทรัพยากรธรรมชาติสิ่งแวดล้อม ความมั่นคงทางพลังงาน อาหารและน้ำความสามารถในการรักษาผลประโยชน์ของชาติภายใต้การเปลี่ยนแปลงของภาวะแวดล้อมระหว่างประเทศและการอยู่ร่วมกันอย่างสันติ ประสานสอดคล้องกันด้านความมั่นคงในประชาคมอาเซียนและประชาคมโลกอย่างมีเกียรติและศักดิ์ศรี ประเทศไทยไม่เป็นภาระของโลกและสามารถเกื้อกูลประเทศที่มีศักยภาพเศรษฐกิจที่ต่ำกว่า

๔. ยึด “เป้าหมายอนาคตประเทศไทยปี ๒๕๗๙” ที่เป็นเป้าหมายในยุทธศาสตร์ชาติ ๒๐ ปี มาเป็นกรอบในการกำหนดเป้าหมายที่จะบรรลุใน ๕ ปีแรกและเป้าหมายในระดับย่อยลงมา ควบคู่กับกรอบเป้าหมายที่ยั่งยืน (SDGs) ทั้งนี้ เป้าหมายประเทศไทยในปี ๒๕๗๙ ซึ่งเป็นที่ยอมรับร่วมกันนั้นพิจารณาจากมิติต่างๆ ทั้งประเด็นและลักษณะของการพัฒนา ลักษณะฐานการผลิตและบริการสำคัญของประเทศ ลักษณะของคนไทยและสังคมไทยที่พึงปรารถนา และกลุ่มเป้าหมายในสังคมไทย โดยกำหนดไว้ดังนี้ “เศรษฐกิจและสังคมไทยมีการพัฒนาอย่างมั่นคงและยั่งยืนบนฐานการพัฒนาที่ยั่งยืน สังคมไทยเป็นสังคมที่เป็นธรรมมีความเหลื่อมล้ำน้อย คนไทยเป็นมนุษย์ที่สมบูรณ์ เป็นพลเมืองที่มีวินัย ตื่นรู้และเรียนรู้ได้ด้วยตนเองตลอดชีวิต มีสุขภาพร่างกายและจิตใจที่สมบูรณ์ มีความเจริญเติบโตทางจิตวิญญาณ มีจิตสาธารณะและทำประโยชน์ต่อส่วนรวม มีความเป็นพลเมืองไทย พลเมืองอาเซียน และพลเมืองโลก ประเทศไทยมีบทบาทที่สำคัญในเวทีนานาชาติ ระบบเศรษฐกิจตั้งอยู่บนฐานของการใช้นวัตกรรมนำดิจิทัล สามารถแข่งขันในการผลิตได้และค้าขายเป็น มีความเป็นสังคมประกอบการ มีฐานการผลิตและบริการที่มีคุณภาพและรูปแบบที่โดดเด่นเป็นที่ต้องการในตลาดโลก เป็นฐานการผลิตและบริการที่สำคัญ เช่น การให้บริการคุณภาพทั้งด้านการเงิน ระบบโลจิสติกส์ บริการด้านสุขภาพ และท่องเที่ยวคุณภาพ เป็นครัวโลกของอาหารคุณภาพและปลอดภัย เป็นฐานอุตสาหกรรมและบริการอัจฉริยะที่เป็นอุตสาหกรรมแห่งอนาคตที่ใช้นวัตกรรม ทนมนุษย์ทักษะสูงและเทคโนโลยีอัจฉริยะ มาต่อยอด

ฐานการผลิตและบริการที่มีศักยภาพในปัจจุบันและพัฒนาฐานการผลิตและบริการใหม่ๆ เพื่อนำประเทศไทยไปสู่การมีระบบเศรษฐกิจ สังคม และประชาชนที่มีความเป็นอัจฉริยะ”

**๕. ยึด “หลักการนำไปสู่การปฏิบัติให้เกิดผลสัมฤทธิ์อย่างจริงจังใน ๕ ปีที่ต่อยอดไปสู่ผลสัมฤทธิ์ที่เป็นเป้าหมายระยะยาว”** จากการพัฒนาที่เป็นกลไกเชื่อมต่อในลำดับแรกที่จะกำกับและส่งต่อแนวทางการพัฒนาและเป้าหมายในยุทธศาสตร์ ๒๐ ปีให้เกิดการปฏิบัติในทุกระดับและในแต่ละด้านอย่างสอดคล้องกัน แผนพัฒนาฉบับที่ ๑๒ จึงให้ความสำคัญกับการใช้กลไกภาครัฐที่เป็นการรวมพลังขับเคลื่อนจากทั้งภาครัฐ เอกชน และประชาชน โดยมีการกำหนดประเด็นบูรณาการของการพัฒนาที่มีลำดับความสำคัญสูงและการกำหนดในระดับแผนงาน/โครงการสำคัญที่จะตอบสนองต่อเป้าหมายการพัฒนาได้อย่างแท้จริง รวมทั้งการกำหนดเป้าหมายได้คำนึงถึงความสอดคล้องกับเป้าหมายระยะยาวของยุทธศาสตร์ชาติและการเป็นกรอบกำกับเป้าหมายและตัวชี้วัดในระดับย่อยลงมาที่จะต้องถูกส่งต่อและกำกับในสามารถดำเนินการให้เกิดขึ้นอย่างมีผลสัมฤทธิ์ภายใต้กรอบการจัดสรรงบประมาณ การติดตามและประเมินผลการใช้จ่ายเงินงบประมาณแผ่นดินและการติดตามประเมินผลการปฏิบัติราชการรวมทั้งการพัฒนาระบบราชการที่สอดคล้องเป็นสระเดียวกันหรือเสริมหนุนซึ่งกันและกัน แผนพัฒนา ฉบับที่ ๑๒ จึงกำหนดประเด็นบูรณาการเพื่อพัฒนาเพื่อเป็นแนวทางสำคัญประกอบการจัดสรรงบประมาณแผ่นดิน รวบรวมและกำหนดแผนงาน/โครงการสำคัญในระดับปฏิบัติ และกำหนดจุดเน้นในการพัฒนาเชิงพื้นที่ในระดับสาขาการผลิตและบริการและจังหวัดที่เป็นจุดยุทธศาสตร์สำคัญ

### **๑.๓ แผนพัฒนาภาค/แผนพัฒนากลุ่มจังหวัด/แผนพัฒนาจังหวัด**

#### **๑.๓.๑ แผนพัฒนาภาคตะวันออกเฉียงเหนือ**

๑. เพิ่มศักยภาพการแข่งขันด้านเศรษฐกิจ โดยการยกมาตรฐานและประสิทธิภาพการผลิต การเกษตร การพัฒนาศักยภาพการประกอบการด้านอุตสาหกรรม อุตสาหกรรมบริการและการท่องเที่ยว การตั้งองค์กรร่วมภาครัฐและเอกชนระดับพื้นที่เพื่อส่งเสริมอำนวยความสะดวกด้านการค้าการลงทุน และส่งเสริมความร่วมมือทางเศรษฐกิจกับประเทศเพื่อนบ้าน

๒. สร้างคนให้มีคุณภาพ เพื่อพัฒนาคนให้มีสุขภาพดีทั้งร่างกาย จิตใจและสติปัญญา ครอบรู้เท่าทันการเปลี่ยนแปลง สามารถดำรงชีพได้อย่างมีคุณภาพ

๓. สร้างสังคมและเศรษฐกิจฐานรากให้เข้มแข็ง เพื่อสร้างความมั่นคงด้านอาหาร แก้ไขปัญหาความยากจน หนี้สิน และการออมของครัวเรือน มีสัมมาอาชีพที่มั่นคง สามารถพึ่งพาตนเองและดูแลครอบครัวได้อย่างอุ่น

๔. พื้นฟูทรัพยากรธรรมชาติและสิ่งแวดล้อมให้สมบูรณ์ โดยเร่งอนุรักษ์และฟื้นฟูพื้นที่ป่าไม้ให้ได้ ๑.๙ ล้านไร่ หรือร้อยละ ๒๕ ของพื้นที่ภาค ป้องกันการรุกพื้นที่ชุ่มน้ำ พัฒนาแหล่งน้ำและระบบชลประทานพื้นฟูดิน ยับยั้งการแพร่กระจายดินเค็ม และเพิ่มประสิทธิภาพการจัดการโดยส่งเสริมการเกษตรอินทรีย์

#### **๑.๓.๒ แผนพัฒนากลุ่มจังหวัดกลุ่มจังหวัดภาคตะวันออกเฉียงเหนือตอนกลาง**

**พ.ศ. ๒๕๖๖-๒๕๗๐**

วิสัยทัศน์ “ศูนย์กลางอุตสาหกรรมแปรรูปการเกษตร เชื่อมโยงการบริการ การท่องเที่ยว และโลจิสติกส์สู่อนุภูมิภาคลุ่มน้ำโขง”

**ประเด็นยุทธศาสตร์/กลยุทธ์/แนวทางการพัฒนา**

**ประเด็นยุทธศาสตร์ที่ ๑ การพัฒนาศักยภาพการผลิตการเกษตรและอุตสาหกรรมแปรรูปการเกษตรที่เป็นมิตรต่อสิ่งแวดล้อม**

**กลยุทธ์**

- ๑) เพิ่มประสิทธิภาพและมาตรฐานการผลิต
- ๒) พัฒนาและสร้างมูลค่าเพิ่มสินค้าพืชเศรษฐกิจหลัก
- ๓) เพิ่มประสิทธิภาพการบริการจัดการน้ำ

**ประเด็นยุทธศาสตร์ที่ ๒** การพัฒนาขีดความสามารถทางการแข่งขันด้านการค้า การบริการและโลจิสติกส์

**กลยุทธ์**

- ๑) พัฒนาศักยภาพ SMEs และเครื่องช่วยผู้ประกอบการ
- ๒) พัฒนาและเชื่อมโยงโครงข่ายคมนาคมเพื่อเพิ่มประสิทธิภาพระบบโลจิสติกส์
- ๓) พัฒนาคุณภาพฝีมือแรงงานและเพิ่มทักษะแก่ผู้ประกอบการ
- ๔) พัฒนาระบบการตลาดผลิตภัณฑ์กลุ่มจังหวัด

**ประเด็นยุทธศาสตร์ที่ ๓** การเพิ่มศักยภาพการท่องเที่ยวอย่างครบวงจร

**กลยุทธ์**

- ๑) พัฒนาศักยภาพแหล่งท่องเที่ยวและเชื่อมโยงกับผลิตภัณฑ์ชุมชน
- ๒) พัฒนาเครือข่ายอุตสาหกรรมการท่องเที่ยวและบริการ
- ๓) ส่งเสริมกิจกรรมและประชาสัมพันธ์การท่องเที่ยวกลุ่มจังหวัด
- ๔) พัฒนาและยกระดับใหม่ให้เป็นศูนย์กลางแฟชั่นผ้าไหมในภูมิภาค

**๑.๓.๓ แผนพัฒนาจังหวัดมหาสารคาม(พ.ศ.๒๕๖๖-๒๕๗๐) ฉบับทบทวน**

**ยุทธศาสตร์ที่ ๑** ปรับโครงสร้างการผลิตด้านการเกษตรให้เอื้อต่อการผลิตสินค้าเกษตรและอาหารคุณภาพ

กลยุทธ์ที่ ๑ พัฒนาคมนาคม การวางผังเมืองเพื่อเชื่อมโยงโครงข่ายทาง

กลยุทธ์ที่ ๒ ส่งเสริมการผลิตสินค้าเกษตรปลอดภัยและได้มาตรฐาน

กลยุทธ์ที่ ๓ เสริมสร้างความเข้มแข็งและศักยภาพให้แก่เกษตรกร กลุ่มเกษตรกรและกลุ่มสหกรณ์การเกษตร

**ยุทธศาสตร์ที่ ๒** ส่งเสริมการค้า การลงทุนและการท่องเที่ยวเชิงสร้างสรรค์และวัฒนธรรมเป็นมิตรกับสิ่งแวดล้อม

กลยุทธ์ที่ ๑ พัฒนาคมนาคม การวางผังเมืองเพื่อเชื่อมโยงเส้นทางสายหลักของประเทศและรองรับรถไฟรางคู่ ให้เอื้อต่อการค้า การลงทุนและการท่องเที่ยว

กลยุทธ์ที่ ๒ ส่งเสริมการตลาดพัฒนาประสิทธิภาพการผลิตและพัฒนาผลิตให้มีคุณภาพได้มาตรฐาน

กลยุทธ์ที่ ๓ พัฒนาและพัฒนากิจการท่องเที่ยวเชิงประวัติศาสตร์และวัฒนธรรมโดยให้ความสำคัญกับแหล่งโบราณสถาน ศาสนา ประเพณีพื้นบ้าน

กลยุทธ์ที่ ๔ ปกป้องและแก้ไขปัญหาสิ่งแวดล้อมและส่งเสริม อนุรักษ์ พื้นฟูทรัพยากรธรรมชาติอย่างเป็นระบบ

**ยุทธศาสตร์ที่ ๓** ส่งเสริมและพัฒนากิจการศึกษาศึกษาเพื่อยกระดับสู่การเป็นศูนย์กลางบริการทางการศึกษาและวัฒนธรรมของภาคตะวันออกเฉียงเหนือ

กลยุทธ์ที่ ๑ บูรณาการพัฒนาศักยภาพการเรียนรู้ การวิจัย และการสร้างองค์ความรู้ทั้งระบบ

กลยุทธ์ที่ ๒ ส่งเสริมการบริการทางวิชาการวิชาชีพและทำนุบำรุงศาสนา ศิลปวัฒนธรรมสู่ชุมชน

กลยุทธ์ที่ ๓ พัฒนาเครือข่ายสถาบันการศึกษาเพื่อนำไปสู่การเป็นศูนย์กลางบริการทางการศึกษาศาสนาและวัฒนธรรม

**ยุทธศาสตร์ที่ ๔** พัฒนาคุณภาพชีวิตของประชาชนสู่สังคมเอื้ออาทรและสมานฉันท์

- กลยุทธ์ที่ ๑ ส่งเสริมและพัฒนาหมู่บ้านเศรษฐกิจพอเพียง
- กลยุทธ์ที่ ๒ พัฒนาทักษะฝีมือแรงงานเพื่อความมั่นคงทางอาชีพ
- กลยุทธ์ที่ ๓ ส่งเสริมการมีส่วนร่วมของประชาชนในการพัฒนาคุณภาพชีวิต
- กลยุทธ์ที่ ๔ เสริมสร้างความมั่นคงและความปลอดภัยในชีวิตและทรัพย์สิน

#### ๑.๔ ยุทธศาสตร์การพัฒนาขององค์กรปกครองส่วนท้องถิ่นในเขตจังหวัด

ยุทธศาสตร์องค์การบริหารส่วนจังหวัดมหาสารคาม(พ.ศ.๒๕๖๖-๒๕๗๐)

วิสัยทัศน์ “ประชาชนมีความรอบรู้และความสุขอย่างรอบด้าน ท้องถิ่นเข้มแข็งอย่างยั่งยืน”

**ประเด็นยุทธศาสตร์ที่ ๑ :** สร้างมรรบรู้และความสุขอย่างรอบด้าน

**ประเด็นยุทธศาสตร์ที่ ๒ :** เสริมสร้างความเข้มแข็งและพัฒนาท้องถิ่นอย่างยั่งยืน

**ประเด็นยุทธศาสตร์ที่ ๓ :** การบริหารจัดการท้องถิ่น

#### ยุทธศาสตร์การพัฒนาขององค์กรปกครองส่วนท้องถิ่นในเขตจังหวัด(พ.ศ.๒๕๖๖-๒๕๗๐)

**ประเด็นยุทธศาสตร์ที่ ๑.** การจัดการศึกษาและสร้างสังคมแห่งการเรียนรู้ในท้องถิ่น โดยให้ความสำคัญในการบริหารจัดการการศึกษาและพัฒนาคุณภาพทางการศึกษาในท้องถิ่น ด้วยการเร่งสร้างแหล่งเรียนรู้ในท้องถิ่น ตลอดจนมุ่งเน้นการพัฒนาทรัพยากรบุคคลด้านการศึกษาในท้องถิ่น ด้วยการเพิ่มศักยภาพ ประสิทธิภาพ คุณภาพ ความรู้ ความสามารถ ทักษะสำหรับการเรียน การสอน รวมถึงการปลูกฝังจิตสำนึก และสร้างค่านิยมทางวัฒนธรรม คุณธรรม และจริยธรรมที่มีงาม ให้แก่นักเรียน ครู บุคลากรทางการศึกษา และประชาชนในท้องถิ่น

##### กลยุทธ์ ประกอบด้วย

๑. พัฒนาคุณภาพการบริหารจัดการการศึกษา และการบริการทางการศึกษา
๒. พัฒนาผู้เรียน ผู้สอน และบุคลากรทางการศึกษา
๓. สนับสนุนงานวิชาการและกิจกรรมทางการศึกษา

**ประเด็นยุทธศาสตร์ที่ ๒.** การสร้างความเข้มแข็งของสังคมและชุมชนในท้องถิ่น โดยให้ความสำคัญกับการพัฒนาคุณภาพชีวิตและความเป็นอยู่ของประชาชนในท้องถิ่น มุ่งเน้นการส่งเสริมการประกอบอาชีพ ด้วยการสนับสนุนแนวทางการดำรงชีวิตภายใต้หลักปรัชญาเศรษฐกิจพอเพียง การสนับสนุนแนวทางการระบอบประชาธิปไตยอันมีพระมหากษัตริย์ทรงเป็นประมุข ตลอดจนการพัฒนาศักยภาพของผู้นำชุมชน ผู้นำองค์กร กลุ่มและเครือข่ายต่างๆ พร้อมทั้งสนับสนุนและส่งเสริมให้ประชาชนมีสุขภาพร่างกายที่แข็งแรง ด้วยการสนับสนุนและส่งเสริมการกีฬาในทุกระดับ การณรงค์ป้องกันและปราบปรามยาเสพติด การป้องกันและลดอุบัติเหตุบนท้องถนน รวมถึงให้การส่งเสริมช่วยเหลือผู้ประกอบการวิสาหกิจชุมชนหรือภัยพิบัติทางธรรมชาติและผู้ด้อยโอกาสทางสังคมในท้องถิ่น

##### กลยุทธ์

๑. พัฒนาคุณภาพชีวิตและส่งเสริมอาชีพ
๒. เสริมสร้างศักยภาพและความเข้มแข็งของสังคม ชุมชน
๓. สนับสนุนส่งเสริมกิจกรรม การกีฬา และนันทนาการ

**ประเด็นยุทธศาสตร์ที่ ๓.** การพัฒนาโครงสร้างการผลิตและสร้างความมั่นคงทางเศรษฐกิจในท้องถิ่น โดยให้ความสำคัญต่อกระบวนการ ตั้งแต่ระดับต้นน้ำ ด้วยการสนับสนุนปัจจัยพื้นฐานการผลิต ปัจจัยที่เอื้อประโยชน์ต่อกระบวนการผลิตในระดับกลางน้ำ จนถึงระบบการตลาดในระดับปลายน้ำ มุ่งเน้นการพัฒนาและปรับปรุงโครงสร้างพื้นฐาน โครงข่ายคมนาคม แหล่งน้ำสาธารณะ โบราณสถานและแหล่งท่องเที่ยวที่สำคัญ

ควบคู่ไปกับการบริหารจัดการสิ่งแวดล้อม รวมถึงการอนุรักษ์ขนมธรรมเนียม วัฒนธรรมประเพณีที่ดั้งเดิม และ ภูมิปัญญาของท้องถิ่น

#### กลยุทธ์

๑. พัฒนาส่งเสริมการเกษตร การพาณิชย์ และการลงทุน
๒. พัฒนาปรับปรุงโครงสร้างพื้นฐาน แหล่งน้ำสาธารณะ โบราณสถาน แหล่งท่องเที่ยวและจัดการสิ่งแวดล้อม
๓. สนับสนุนส่งเสริม ศาสนา ศิลปวัฒนธรรม ขนบธรรมเนียมประเพณี และภูมิปัญญาท้องถิ่น

**ประเด็นยุทธศาสตร์ที่ ๔.** การพัฒนาและเสริมสร้างประสิทธิภาพองค์กร โดยให้ความสำคัญเกี่ยวกับการปฏิรูปองค์กร การปรับปรุง กฎ ระเบียบ และพัฒนามาตรฐานการทำงาน ด้วยการปรับบทบาทโครงสร้างและกลไกการจัดการ ลดขั้นตอนการควบคุมและสั่งการ โดยคำนึงถึงความต้องการของประชาชนในท้องถิ่นเป็นหลัก และสามารถทำงานร่วมกับหน่วยงานอื่นในจังหวัดได้อย่างมีประสิทธิภาพ ด้วยการสร้างเครือข่ายการทำงานขององค์กรปกครองส่วนท้องถิ่น และชุมชน ตลอดจนเพิ่มคุณภาพในการจัดบริการและให้บริการสาธารณะ พร้อมปลูกฝังจิตสำนึกของบุคลากรในองค์กรปกครองส่วนท้องถิ่นให้มีความยึดมั่นในหลักคุณธรรมจริยธรรม พร้อมรับการตรวจสอบจากภาคประชาชนยึดถือปฏิบัติตามระเบียบ กฎหมายอย่างเคร่งครัด รวมถึงพัฒนาระบบฐานข้อมูลและสร้างองค์ความรู้ใหม่ๆ ต่อการพัฒนาท้องถิ่น

#### กลยุทธ์

๑. เพิ่มศักยภาพและประสิทธิภาพการทำงานของท้องถิ่น
๒. สนับสนุนช่วยเหลือและประสานการทำงานระหว่างองค์กรปกครองส่วนท้องถิ่น องค์กรและหน่วยงานอื่น
๓. สนับสนุนหน่วยงานอื่นในการพัฒนาตามที่กฎหมายกำหนด

**ความเชื่อมโยงของยุทธศาสตร์**

ความเชื่อมโยงยุทธศาสตร์การพัฒนาจังหวัดกับยุทธศาสตร์พัฒนาขององค์การบริหารส่วนจังหวัด

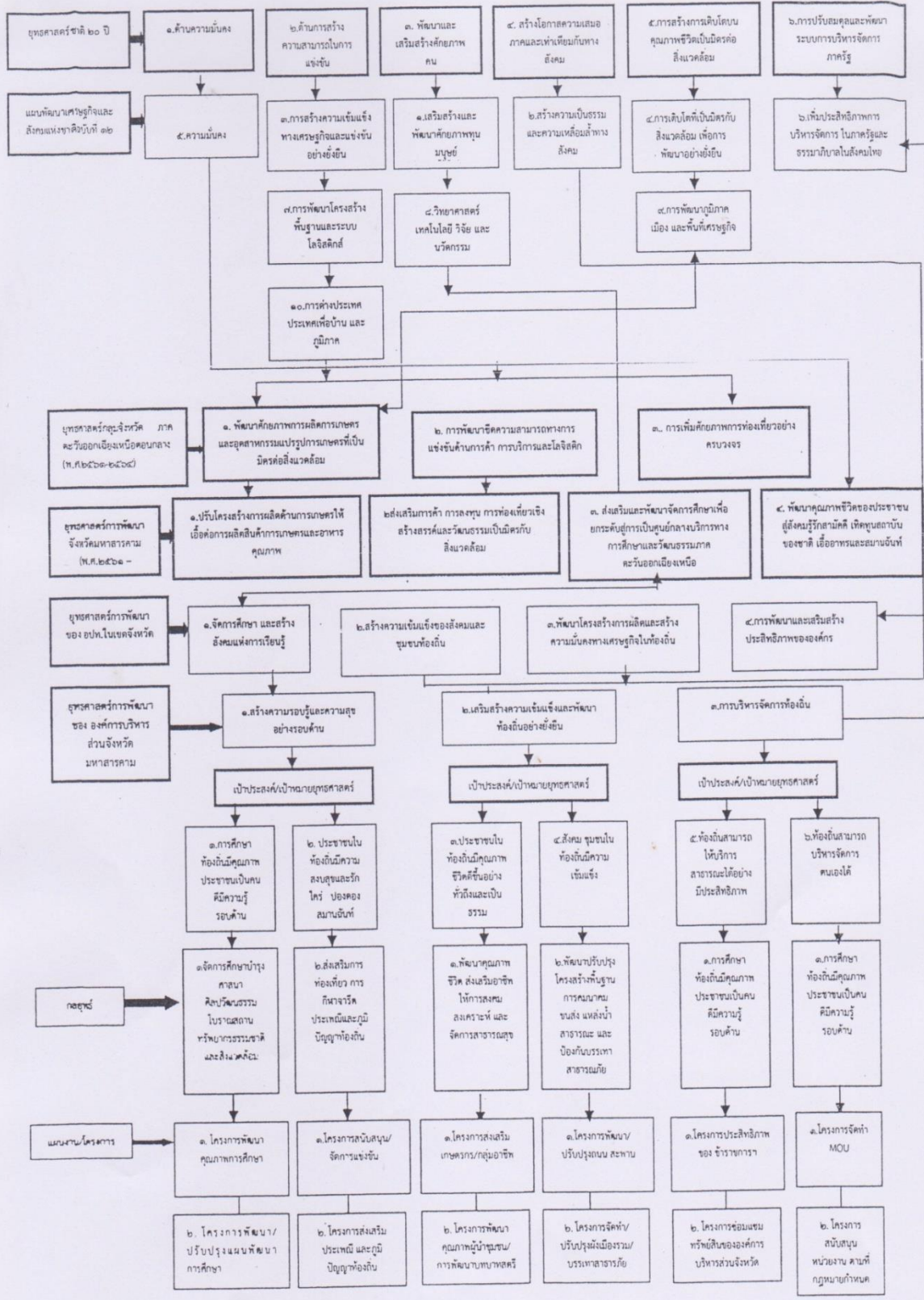

แผนผังยุทธศาสตร์การพัฒนาขององค์กรปกครองส่วนท้องถิ่นในเขตจังหวัด(พ.ศ.๒๕๖๖-๒๕๗๐)

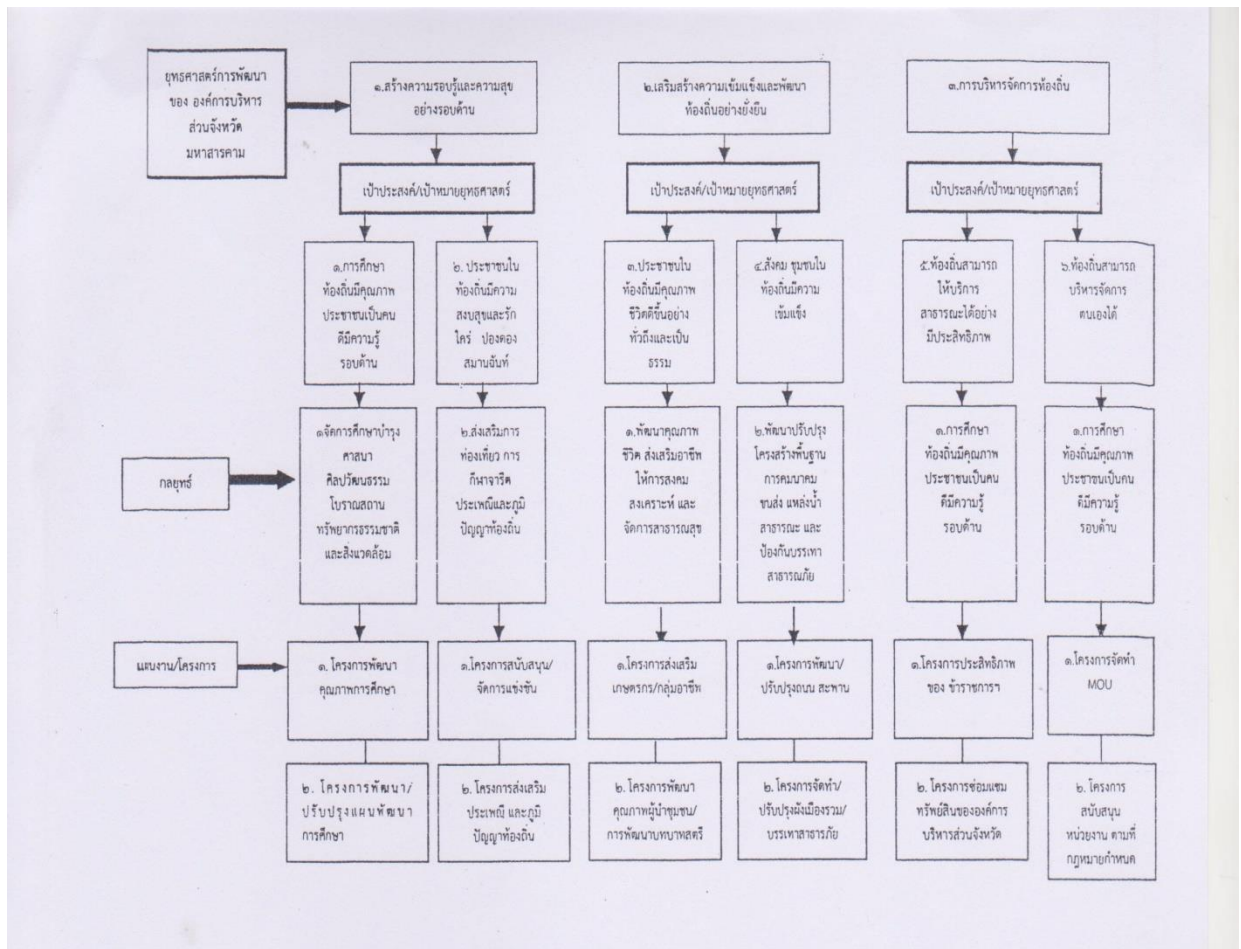

**ประเด็นยุทธศาสตร์การพัฒนาขององค์กรปกครองส่วนท้องถิ่นในเขตจังหวัด (พ.ศ.๒๕๖๖-๒๕๗๐)**

**ประเด็นยุทธศาสตร์การพัฒนา ประกอบด้วย ๔ ประเด็นยุทธศาสตร์ คือ**

**ประเด็นยุทธศาสตร์ที่ ๑ การจัดการศึกษาและสร้างสังคมแห่งการเรียนรู้ในท้องถิ่น** โดย  
 ความสำคัญในการบริหารจัดการการศึกษาและพัฒนาคุณภาพทางการศึกษาในท้องถิ่น ด้วยการเร่งสร้างแหล่ง  
 เรียนรู้ในท้องถิ่น ตลอดจนมุ่งเน้นการพัฒนาทรัพยากรบุคคลด้านการศึกษาในท้องถิ่น ด้วยการเพิ่มศักยภาพ  
 ประสิทธิภาพ คุณภาพ ความรู้ ความสามารถ ทักษะสำหรับการเรียน การสอน รวมถึงการปลูกฝังจิตสำนึก  
 และสร้างค่านิยมทางวัฒนธรรม คุณธรรม และจริยธรรมที่ดีงาม ให้แก่นักเรียน ครู บุคลากรทางการศึกษา  
 และประชาชนในท้องถิ่น

**เป้าประสงค์ระดับยุทธศาสตร์**

๑. เพื่อให้ประชาชนในท้องถิ่นสามารถเข้าถึงการบริการทางการศึกษาได้อย่างทั่วถึง
  ๒. เพื่อสร้างความพร้อมในการเข้าสู่ประชาคมเศรษฐกิจอาเซียนและประชาคมโลก
- กลยุทธ์หรือแนวทางการพัฒนา ประกอบด้วย**

๑. พัฒนาคุณภาพการบริหารจัดการการศึกษา และการบริการทางการศึกษา
๒. พัฒนาผู้เรียน ผู้สอน และบุคลากรทางการศึกษา

**ตัวชี้วัดระดับยุทธศาสตร์**

๑. ร้อยละของการศึกษาต่อ ม.ปลาย ,อุดมศึกษา และสายอาชีพ
๒. ร้อยละของผลสัมฤทธิ์ทางการศึกษาสูงกว่าค่ามาตรฐานที่กำหนด
๓. ร้อยละของสถานศึกษาที่ผ่านการรับรองมาตรฐาน (สมศ.)



๔. ร้อยละของสถานศึกษาที่มีการบริหารจัดการที่เข้มแข็ง
๕. ร้อยละที่เพิ่มขึ้นของแหล่งเรียนรู้
๖. ร้อยละที่เพิ่มขึ้นของการเข้าถึงการบริการทางการศึกษา
๗. จำนวนเด็ก/เยาวชน/นักเรียน/ประชาชนที่เข้าร่วมกิจกรรมศีลธรรม คุณธรรมจริยธรรมที่มีงาม
๘. จำนวนแผนงาน/โครงการในการจัดการความรู้ในหน่วยงานการศึกษา ศาสนาและวัฒนธรรม
๙. จำนวนแผนงาน/โครงการพัฒนานักกีฬาให้เป็นนักกีฬาทีมชาติหรือไปสู่ความเป็นนักกีฬาอาชีพ

### **ประเด็นยุทธศาสตร์ที่ ๒. การสร้างความเข้มแข็งของสังคมและชุมชนในท้องถิ่น**

โดยให้ความสำคัญกับการพัฒนาคุณภาพชีวิตและความเป็นอยู่ของประชาชนในท้องถิ่นมุ่งเน้นการส่งเสริมการประกอบอาชีพ ด้วยการสนับสนุนแนวทางการดำรงชีวิตภายใต้หลักปรัชญาเศรษฐกิจพอเพียง การสนับสนุนแนวทางตามระบอบประชาธิปไตยอันมีพระมหากษัตริย์ทรงเป็นประมุข ตลอดจนการพัฒนาศักยภาพของผู้นำชุมชน ผู้นำองค์กร กลุ่มและเครือข่ายต่างๆ พร้อมทั้งสนับสนุนและส่งเสริมให้ประชาชนมีสุขภาพร่างกายที่แข็งแรง ด้วยการสนับสนุนและส่งเสริมการกีฬาในทุกระดับ การณรงค์ป้องกันและปราบปรามยาเสพติด การป้องกันและลดอุบัติเหตุบนท้องถนน รวมถึงให้การสงเคราะห์ช่วยเหลือผู้ประสบภัยพิบัติกรณีฉุกเฉินหรือภัยพิบัติทางธรรมชาติและผู้ด้อยโอกาสทางสังคมในท้องถิ่น

#### **เป้าประสงค์ระดับยุทธศาสตร์**

๑. เพื่อเพิ่มรายได้และลดรายจ่ายให้ประชาชนในท้องถิ่นสามารถพึ่งพาตนเองได้
๒. เพิ่มเสริมสร้างความเข้มแข็งของชุมชน

#### **กลยุทธ์หรือแนวทางการพัฒนา ประกอบด้วย**

๑. พัฒนาคุณภาพชีวิตและส่งเสริมอาชีพ
๒. เสริมสร้างศักยภาพและความเข้มแข็งของสังคม ชุมชน
๓. สนับสนุนส่งเสริมกิจกรรม การกีฬา และนันทนาการ

#### **ตัวชี้วัดระดับยุทธศาสตร์**

๑. จำนวนครัวเรือนยากจนที่มีรายได้ต่ำกว่าเกณฑ์ ได้รับการส่งเสริมการดำรงชีวิตตามแนวทางปรัชญาเศรษฐกิจพอเพียง
๒. จำนวนแผนงาน/โครงการ/กิจกรรมที่ส่งเสริมแนวทางตามระบอบประชาธิปไตยอันมีพระมหากษัตริย์ทรงเป็นประมุข
๓. ร้อยละของชุมชนที่ได้รับการส่งเสริม/สนับสนุน/การจัดทำแผนชุมชนด้วยกระบวนการมีส่วนร่วม
๔. ร้อยละของผู้นำชุมชน/ผู้นำองค์กร/กลุ่มและเครือข่ายต่างๆ ที่ได้รับการส่งเสริม/สนับสนุนการเสริมสร้างศักยภาพ/ประสิทธิภาพ
๕. จำนวนหมู่บ้านที่เป็นหมู่บ้านเศรษฐกิจพอเพียงต้นแบบ
๖. ร้อยละของครอบครัว/ชุมชนที่มีความเข้มแข็งเพิ่มขึ้น
๗. ร้อยละผู้ประสบภัยพิบัติกรณีฉุกเฉิน/ภัยพิบัติทางธรรมชาติ/ผู้ด้อยโอกาสทางสังคมที่ได้รับการสงเคราะห์ช่วยเหลือ/ได้รับสวัสดิการสังคม
๘. ร้อยละขององค์กรปกครองส่วนท้องถิ่นที่มีแผนงานด้านสวัสดิการสังคม

### ประเด็นยุทธศาสตร์ที่ ๓. การพัฒนาโครงสร้างการผลิตและสร้างความมั่นคงทาง

เศรษฐกิจในท้องถิ่น โดยให้ความสำคัญต่อกระบวนการ : Upstream midstream (of the process) เช่น ภาคการเกษตร ตั้งแต่ระดับต้นน้ำ ด้วยการสนับสนุนปัจจัยพื้นฐานการผลิต ปัจจัยที่เอื้อประโยชน์ต่อกระบวนการผลิตในระดับกลางน้ำ จนถึงระบบการตลาดในระดับปลายน้ำ มุ่งเน้นการพัฒนาและปรับปรุงโครงสร้างพื้นฐาน โครงข่ายคมนาคม แหล่งน้ำสาธารณะ โบราณสถานและแหล่งท่องเที่ยวที่สำคัญ ควบคู่ไปกับการบริหารจัดการสิ่งแวดล้อม รวมถึงการอนุรักษ์ขนบธรรมเนียม วัฒนธรรมประเพณีที่งาม และภูมิปัญญาของท้องถิ่น

#### เป้าประสงค์ระดับยุทธศาสตร์

๑. เพื่อสร้างรากฐานความมั่นคงทางเศรษฐกิจในท้องถิ่นให้มีความพร้อมต่อการพัฒนาจังหวัด
๒. เพื่อรองรับประชาคมเศรษฐกิจอาเซียน (ASEAN Economic Community :AEC)

#### กลยุทธ์หรือแนวทางการพัฒนา ประกอบด้วย

๑. พัฒนาส่งเสริมการเกษตร การพาณิชย์ และการลงทุน
๒. พัฒนาปรับปรุงโครงสร้างพื้นฐาน แหล่งน้ำสาธารณะ โบราณสถาน แหล่งท่องเที่ยว และจัดการสิ่งแวดล้อม
๓. สนับสนุนส่งเสริม ศาสนา ศิลปวัฒนธรรม ขนบธรรมเนียมประเพณี และภูมิปัญญาท้องถิ่น

### ๒. ยุทธศาสตร์ขององค์กรปกครองส่วนท้องถิ่น

๒.๑ วิสัยทัศน์ “พัฒนาท้องถิ่น ส่งเสริมความรู้ ชุมชนมีรายได้ ปลอดภัยยาเสพติด สิ่งแวดล้อมสมบูรณ์ พอเพียงเศรษฐกิจ ประชาชนสามัคคี”

๒.๒ ยุทธศาสตร์ท้องถิ่นองค์การบริหารส่วนตำบลนาทอง มี ๙ ยุทธศาสตร์

- ยุทธศาสตร์ที่ ๑ การพัฒนาทางด้านโครงสร้างพื้นฐาน
- ยุทธศาสตร์ที่ ๒ การพัฒนาด้านแหล่งน้ำ
- ยุทธศาสตร์ที่ ๓ การพัฒนาทางด้านเศรษฐกิจ
- ยุทธศาสตร์ที่ ๔ การพัฒนาด้านสังคม
- ยุทธศาสตร์ที่ ๕ การพัฒนาด้านการเมืองการบริหาร
- ยุทธศาสตร์ที่ ๖ การพัฒนาด้านสาธารณสุข
- ยุทธศาสตร์ที่ ๗ การพัฒนาทางการศึกษา
- ยุทธศาสตร์ที่ ๘ การพัฒนาด้านทรัพยากรธรรมชาติและสิ่งแวดล้อม
- ยุทธศาสตร์ที่ ๙ การพัฒนาด้านประเพณี วัฒนธรรม

#### ๒.๓ เป้าประสงค์

๑. ระบบน้ำประปา ไฟฟ้า มีความเพียงพอใช้และขยายเขตครอบคลุม
๒. ประชาชนมีอาชีพและรายได้เพียงพอ
๓. พื้นฟูธรรมชาติและสิ่งแวดล้อม ป้องกันการบุกรุกที่สาธารณะประโยชน์
๔. ช่วยเหลือผู้ด้อยโอกาส คนชรา ผู้พิการ
๕. ตำบลนาทองเป็นชุมชนเข้มแข็งปลอดภัยจากปัญหายาเสพติด และอบายมุขต่าง ๆ
๖. ตำบลนาทองเป็นแหล่งผลิตการเกษตรปลอดสารพิษ

๗. ส่งเสริมการเกษตรแบบเศรษฐกิจพอเพียง

๘. ส่งเสริมการพัฒนาทางการศึกษา

๙. พัฒนาด้านสาธารณสุข

#### ๒.๔ ตัวชี้วัด

วิสัยทัศน์การพัฒนาท้องถิ่น	กลยุทธ์การพัฒนาท้องถิ่น
<p><b>๑. ด้านโครงสร้างพื้นฐาน</b></p> <p>๑.๑ เสริมสร้างและบำรุงรักษา สาธารณูปโภค สาธารณูปการให้สอดคล้องกับการเจริญเติบโตทางเศรษฐกิจของชุมชน</p> <p>๑.๒ จัดให้มีการสื่อสารโทรคมนาคมครอบคลุมทุกพื้นที่</p> <p><b>๒. ด้านแหล่งน้ำ</b></p> <p>๒.๑ จัดให้มีการพัฒนาแหล่งน้ำที่ต้นเขิน โดยการขุดลอกแหล่งน้ำให้ประสิทธิภาพ</p> <p><b>๓. ด้านเศรษฐกิจ</b></p> <p>๓.๑ ประชาชนมีอาชีพที่มั่นคงและมีรายได้พอเพียงต่อการดำรงชีพ</p> <p>๓.๒ ส่งเสริมให้ประชาชนรู้จักใช้ภูมิปัญญาท้องถิ่นในการดำรงชีวิตและการประกอบอาชีพ</p> <p>๓.๓ ให้มีบริการด้านเศรษฐกิจอย่างมีประสิทธิภาพโดยร่วมมือกับภาคเอกชน</p> <p>๓.๔ ประชาชนได้รับการฝึกอาชีพอย่างทั่วถึง มีรายได้เพียงพอต่อการดำรงชีพ วิสัยทัศน์การพัฒนาท้องถิ่น</p> <p><b>๔. ด้านสังคม</b></p> <p>๔.๑ ให้ความช่วยเหลือผู้ด้อยโอกาส ผู้พิการ คนชรา ให้มีชีวิตที่ดีขึ้น</p> <p>๔.๒ ส่งเสริมการรวมกลุ่มของประชาชนในการพัฒนาท้องถิ่น</p>	<p>- ปรับปรุงและก่อสร้างเส้นทางคมนาคม ระบบ สาธารณูปโภคสาธารณูปการ และพัฒนาโครงข่ายการขนส่งให้เป็นระบบเพื่อรองรับการขยายตัวทางเศรษฐกิจ</p> <p>- ก่อสร้างและปรับปรุงระบบการประปาเพื่อการอุปโภคบริโภคของประชาชนอย่างพอเพียงและมีประสิทธิภาพ</p> <p>- การติดตั้งหลอดไฟ เพื่อเพิ่มแสงสว่างให้ทั่วถึง</p> <p>- ขยายเขตการให้บริการทางด้านการสื่อสารโทรคมนาคมที่มีประสิทธิภาพ ครอบคลุมพื้นที่ขององค์การบริหารส่วนตำบล</p> <p>- ขุดลอกหนองน้ำเพื่อการเกษตร แก้ไขปัญหาขาดน้ำในการทำการเกษตร และแก้ไขภัยแล้ง</p> <p>- ส่งเสริมการดำรงชีพแบบเศรษฐกิจพอเพียงและพึ่งตนเอง</p> <p>- ส่งเสริมให้มีการรวมกลุ่มในรูปแบบต่าง ๆ</p> <p>- ส่งเสริมให้มีการฝึกอบรมอาชีพอุตสาหกรรมในครัวเรือน</p> <p>- ส่งเสริมให้มีตลาดรองรับผลผลิตเพื่อเพิ่มช่องทางการจำหน่ายสินค้าของชุมชน</p> <p>- ส่งเสริมและพัฒนาให้ประชาชนรู้จักการใช้ภูมิปัญญาท้องถิ่นในการดำรงชีวิตและการประกอบอาชีพ</p> <p>- ส่งเสริมการจัดตั้งร้านค้าชุมชนเพื่อจำหน่ายสินค้าอุปโภคบริโภค</p> <p>- พัฒนาระบบและเผยแพร่ข้อมูลข่าวสารด้านเศรษฐกิจ</p> <p>- ยกระดับมาตรฐานด้านเศรษฐกิจ โดยเน้นถึงความร่วมมือกับชุมชนอย่างใกล้ชิด</p> <p>- ส่งเสริมการฝึกอาชีพแก่ราษฎรที่ว่างงานอย่างทั่วถึง</p> <p>- ส่งเสริมการประกอบอาชีพตามความถนัดของประชาชน พันธกิจการพัฒนาท้องถิ่น</p> <p>- สนับสนุนงบประมาณช่วยเหลือ ผู้ด้อยโอกาส ผู้พิการ คนชรา ให้มีรายได้ในการเลี้ยงชีพ</p> <p>- สนับสนุนงบประมาณในการจัดประชุมประชาคมหมู่บ้าน ตำบลในการพัฒนาท้องถิ่น</p>

<p><b>๕. ด้านการเมืองการบริหาร</b></p> <p>๕.๑ ให้ความรู้แก่ สมาชิกสภา อบต. เกี่ยวกับบทบาทหน้าที่ของสมาชิกสภาท้องถิ่นต่อประชาชน</p> <p>๕.๒ ให้ความรู้แก่ประชาชนในบทบาทหน้าที่ของอบต. ต่อประชาชน</p> <p><b>๖. ด้านสาธารณสุข</b></p> <p>๖.๑ กำจัดโรคไข้เลือดออก โรคเลปโตสไปโรซิส และป้องกันโรคติดต่อร้ายแรงที่อาจเกิดขึ้นในพื้นที่ตำบลนาทอง</p> <p>๖.๒ แก้ไขปัญหาสาธารณสุขหมู่บ้าน</p> <p><b>๗. ด้านการศึกษา</b></p> <p>ประชาชนได้รับบริการทางการศึกษาทุกระดับที่เหมาะสมอย่างกว้างขวาง และทั่วถึง โดยนำภูมิปัญญาท้องถิ่น องค์กรศาสนาและเทคโนโลยีทางการศึกษามาใช้ในการศึกษา ศาสนาและวัฒนธรรม</p> <p><b>๘. ด้านทรัพยากรธรรมชาติ</b></p> <p>๘.๑ การจัดการทรัพยากรธรรมชาติและสิ่งแวดล้อมแบบยั่งยืน โดยส่งเสริมให้ประชาชนมีความรู้ มีจิตสำนึก และมีส่วน</p>	<ul style="list-style-type: none"> <li>- จัดโครงการอบรมให้ความรู้แก่สมาชิกสภา อบต.เกี่ยวกับบทบาทหน้าที่ของ อบต.ต่อประชาชน</li> <li>- จัดโครงการประชาสัมพันธ์ให้ความรู้แก่ประชาชนในบทบาทหน้าที่ของ อบต. ต่อประชาชน</li> <li>- สนับสนุนงบประมาณในการจัดซื้อวัสดุอุปกรณ์ ในการป้องกันการแพร่ระบาดของโรคติดต่อ เช่น ทราเยอะเบท กำจัดลูกน้ำยุงลาย น้ำยาเคมีในการกำจัดยุงลาย จัดซื้อ รองเท้าบูทให้กับประชาชนในการป้องกันโรคเลปโตสไปโรซิส</li> <li>- สนับสนุนงบประมาณเพื่อพัฒนาศักยภาพด้านสาธารณสุขแก่ประชาชน</li> <li>- การรณรงค์ให้ประชาชนเห็นความสำคัญของการศึกษา สนับสนุนและส่งเสริมให้บุคลากรทุกเพศ ทุกวัยได้รับการศึกษาขั้นพื้นฐานอย่างน้อย ๑๒ ปี ตามอัธยาศัยและความเหมาะสม</li> <li>- ส่งเสริมและสนับสนุนให้สถานศึกษาปรับปรุงและพัฒนา ประสิทธิภาพและมาตรฐานการศึกษาอย่างสม่ำเสมอโดย เน้นให้มีการประยุกต์ภูมิปัญญาท้องถิ่นและวิถีชาวบ้านบ้านให้เกิดการผสมผสานกับองค์ความรู้ทางวิชาการอย่างมีประสิทธิภาพและประสิทธิผล</li> <li>- ส่งเสริมและสนับสนุนให้ประชาชน ผู้นำองค์กรชุมชนมีความเข้าใจในการกระจายอำนาจ การจัดการศึกษา ในระดับโรงเรียน สถานศึกษา เขตพื้นที่การศึกษา ทั้ง การศึกษาในระบบ การศึกษานอกระบบ การศึกษาตามอัธยาศัย เพื่อให้ความร่วมมือและเข้ามามีส่วนร่วมในการจัดการศึกษาให้เกิดประสิทธิภาพกับประชาชนอย่างแท้จริง</li> <li>- ส่งเสริมและสนับสนุนให้ประชาชน ผู้นำองค์กรชุมชนมีความเข้าใจในการกระจายอำนาจ การจัดการศึกษา ในระดับโรงเรียน สถานศึกษา เขตพื้นที่การศึกษา ทั้ง การศึกษาในระบบ การศึกษานอกระบบ การศึกษาตามอัธยาศัย เพื่อให้ความร่วมมือและเข้ามามีส่วนร่วมในการจัดการศึกษาให้เกิดประสิทธิภาพกับประชาชนอย่างแท้จริง</li> <li>- สนับสนุนการจัดตั้งกลุ่มอนุรักษ์ธรรมชาติอาสาสมัครพิทักษ์สิ่งแวดล้อม</li> <li>- จัดให้มีระบบและจัดหาอุปกรณ์ในการพิทักษ์รักษาสิ่งแวดล้อม</li> </ul>
---	---

<p>ร่วมในการจัดการ</p> <p>๙. <u>ด้านประเพณีวัฒนธรรม</u></p> <p>๙.๑ ส่งเสริมการอนุรักษ์ประเพณีวัฒนธรรม ภูมิปัญญาท้องถิ่น</p>	<p>- ส่งเสริมให้มีการพัฒนาและปรับปรุงสภาพแวดล้อมภายในหมู่บ้าน ชุมชน เช่น การปลูกป่า การดูแลรักษาป่าชุมชน การรณรงค์ลดการใช้สารเคมีทั้งบ้านเรือนและทางการเกษตร โดยใช้พืชสมุนไพรธรรมชาติและปุ๋ยชีวภาพ เป็นต้น</p> <p>- สนับสนุนให้มีสถานที่ และพัฒนาระบบกำจัดขยะมูลฝอย</p> <p>- ป้องกันการบุกรุกที่สาธารณะประโยชน์</p> <p>- สนับสนุนงบประมาณในการจัดงานบุญประเพณีท้องถิ่น</p> <p>- สนับสนุนงบประมาณในการจัดตั้งศูนย์วัฒนธรรมตำบลนาทอง</p>
---	--

### ๒.๕ กลยุทธ์

ภารกิจหลักที่ ๑ ปรับปรุงและพัฒนาระบบสาธารณูปโภคให้เพียงพอ

ภารกิจหลักที่ ๒ ปรับปรุงและพัฒนาแหล่งน้ำเพื่อการเกษตร

ภารกิจหลักที่ ๓ พัฒนาด้านเศรษฐกิจ

ภารกิจหลักที่ ๔ พัฒนาด้านสังคม

ภารกิจหลักที่ ๕ ปรับปรุงพัฒนาด้านการเมืองการบริหาร

ภารกิจหลักที่ ๖ พัฒนาด้านสาธารณสุข

ภารกิจหลักที่ ๗ พัฒนาด้านการศึกษา

ภารกิจหลักที่ ๘ จัดการและฟื้นฟูทรัพยากรธรรมชาติและสิ่งแวดล้อมเพื่อการพัฒนาที่ยั่งยืน

ภารกิจหลักที่ ๙ ส่งเสริมการศึกษา สร้างการเรียนรู้ อนุรักษ์ศิลปวัฒนธรรมอันดีงาม และภูมิปัญญาท้องถิ่น

๒.๖ ความเชื่อมโยงของยุทธศาสตร์ในภาพรวม

# ความเชื่อมโยงของยุทธศาสตร์ในภาพรวม

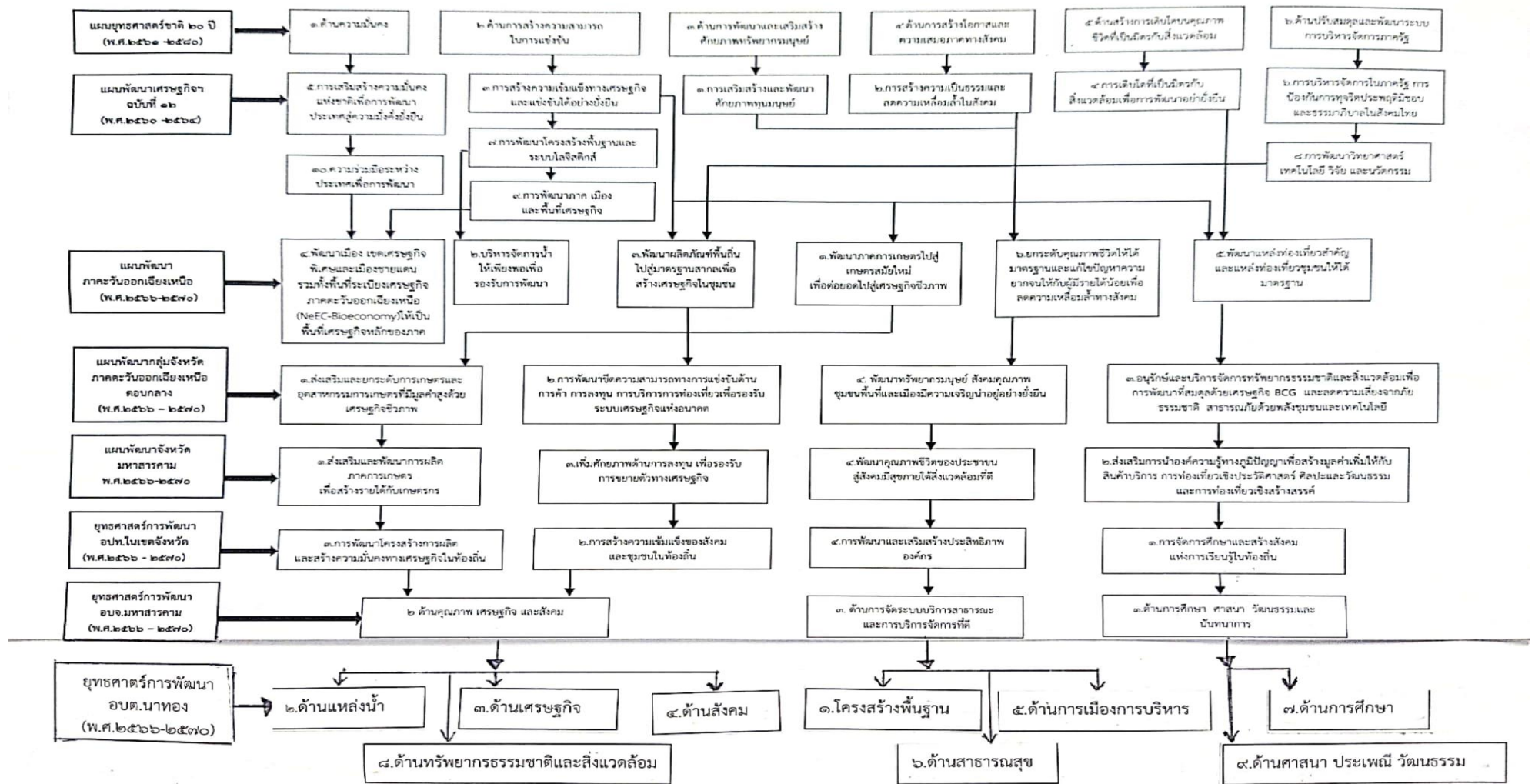

### ๓. การวิเคราะห์เพื่อพัฒนาท้องถิ่น

#### ๓.๑ การวิเคราะห์กรอบการจัดทำยุทธศาสตร์ขององค์กรปกครองส่วนท้องถิ่น

##### - ปัจจุบันท้องถิ่นมีสภาพการพัฒนา ดังนี้

ใช้เทคนิค SWOT Analysis การพิจารณาถึงปัจจัยภายใน ได้แก่ จุดแข็ง (Strength - S) จุดอ่อน (Weak - W) และปัจจัยภายนอก ได้แก่ โอกาส (Opportunity-o) และอุปสรรค (threat - T) เป็นเครื่องมือ

##### ปัจจัยภายใน ประกอบด้วย

- ด้านการบริหาร
- ระเบียบกฎหมาย
- บุคลากร
- งบประมาณ
- ฐานข้อมูล
- การประสานงาน เครื่องมือ อุปกรณ์ในการทำงาน

##### ด้านการบริหาร

การกำหนดส่วนราชการในองค์กรยังไม่สามารถกำหนดส่วนได้อย่างชัดเจน ขาดการวางแผนที่ดี การประสานงานยังขาดความร่วมมือเท่าที่ควร และขาดการกักตุนอย่างจริงจัง

##### ระเบียบกฎหมาย

ด้านระเบียบกฎหมายรองรับยังไม่ครอบคลุมตามภารกิจหน้าที่ที่มากมาย

##### บุคลากร

บุคลากรยังไม่เพียงพอต่องานและภารกิจที่ถ่ายโอน

##### งบประมาณ

ตามพระราชบัญญัติก็กำหนดแผนและขั้นตอนการกระจายอำนาจ พ.ศ. ๒๕๔๒ กำหนดให้จัดสรรงบประมาณ ให้แก่องค์กรปกครองส่วนท้องถิ่นภายในปี ๒๕๕๓ จำนวน ๓๕% แต่ก็ยังไม่สามารถที่จัดสรรได้ครบตามกฎหมายบัญญัติ จึงทำให้งบประมาณไม่เพียงพอ

##### ระบบฐานข้อมูล

ขาดฐานข้อมูลที่เป็นปัจจุบัน และฐานข้อมูลรวม

##### การประสานงาน

ขาดการประสานความร่วมมือเท่าที่ควรจากหน่วยงานของรัฐ และเอกชนในพื้นที่

##### ทรัพยากร เครื่องมือ อุปกรณ์

ขาดทรัพยากรในการบริหาร เครื่องมือในการบริหารจัดการมีน้อย เมื่อเปรียบเทียบกับภารกิจที่เพิ่มขึ้น

#### ๓.๒ การประเมินสถานการณ์สภาพแวดล้อมภายนอกที่เกี่ยวข้อง

##### ปัจจัยภายนอกประกอบด้วย

- นโยบายส่งเสริมการสร้างครัวโลก เกษตรอินทรีย์ เกษตรปลอดภัย
- นโยบายสนับสนุนการสร้างเครือข่ายเทคโนโลยีสารสนเทศและ E-Commerce ขององค์กรปกครองส่วนท้องถิ่น
- นโยบายส่งเสริม OTOP เพื่อการแข่งขัน
- นโยบายในการจัดสรรงบประมาณให้แก่จังหวัด/กลุ่มจังหวัด
- กระแสความต้องการอาหาร พลังงานทดแทนที่สะอาดสูง

- สามารถใช้เป็นศูนย์กลางการผลิตพืชเศรษฐกิจ พลังงานทดแทน

#### **ด้านการเมือง**

มีความขัดแย้งในการบริหารงาน เกิดกลุ่มผลประโยชน์ในองค์กร

#### **ด้านเศรษฐกิจ**

เศรษฐกิจในภาพรวมขององค์การบริหารส่วนตำบลนาทอง ยังไม่ได้รับการพัฒนาจึงต้องการการส่งเสริมและสนับสนุนให้มีผลิตภัณฑ์ที่เป็นรายได้ของประชาชน

#### **ภัยคุกคาม**

- ภาวะการณ์ทางเศรษฐกิจมีความผันผวน เช่น ราคาน้ำมันสูง ราคาผลผลิตทางการเกษตรตกต่ำ
- ความผันผวนทางสภาพดิน ฟ้า อากาศ ทำให้เกิดภัยพิบัติบ่อยครั้ง
- การเปลี่ยนแปลงทางการเมืองทำให้นโยบายของรัฐบาลขาดความต่อเนื่อง
- การแข่งขันในตลาดโลกทำให้เกิดคู่แข่งทางการผลิต



ส่วนที่ ๓  
การนำแผนพัฒนาท้องถิ่นไปสู่การปฏิบัติ

๑. ยุทธศาสตร์การพัฒนาและแผนงาน

ที่	ยุทธศาสตร์	ด้าน	แผนงาน	หน่วยงาน รับผิดชอบหลัก	หน่วยงาน สนับสนุน
๑	ด้านการพัฒนาโครงสร้างพื้นฐาน	-บริการชุมชนและสังคม	-แผนงาน อุตสาหกรรม แผนงานเคหะชุมชน -แผนงานการศึกษา	กองช่าง  กองการศึกษา	ทุกส่วน ราชการ อบต. นาทอง
๒	ด้านการพัฒนาแหล่งน้ำ	- การบริการสังคมและ ชุมชน  - การเศรษฐกิจ	-เคหะและชุมชน  -การเกษตร	กองช่าง  กองส่งเสริม การเกษตร	
๓	ด้านการพัฒนาเศรษฐกิจ	-การบริการชุมชนและ สังคม -การเศรษฐกิจ	-เสริมสร้างความ เข้มแข็งชุมชน -การเกษตร	กองสวัสดิการ สังคม กองส่งเสริม การเกษตร	
๔	ด้านการพัฒนาสังคม	-บริการชุมชนและสังคม	-บริหารงานทั่วไป -สังคมสงเคราะห์	-สำนักปลัด -กองสวัสดิการฯ	
๕	ด้านการพัฒนาการเมืองการ บริหาร	-บริหารทั่วไป	-บริหารงานทั่วไป  -แผนงานเคหะชุมชน -รักษาความสงบ เรียบร้อยภายใน -สร้างความเข้มแข็ง ของชุมชน -งานการศึกษา -สังคมสงเคราะห์  -สาธารณสุข -การเกษตร	-สำนักปลัด -กองคลัง กองช่าง  -กองสวัสดิการ สังคม -กองการศึกษา กองสวัสดิการ สังคม -กองสาธารณสุข -กองส่งเสริม การเกษตร	
๖	ด้านการพัฒนาสาธารณสุข	-บริการชุมชนและสังคม	-สาธารณสุข - งบกลาง	กองสาธารณสุข	

๗	ด้านการพัฒนาการศึกษา	-บริการชุมชนและสังคม	งานการศึกษาศาสนา วัฒนธรรม	กองการศึกษา	
๘	ด้านการพัฒนา ทรัพยากรธรรมชาติและ สิ่งแวดล้อม	-บริการชุมชนและสังคม	งานสร้างความ เข้มแข็งชุมชน	กองสาธารณสุข	
		-บริการชุมชนและสังคม	งานเกษตร	กองส่งเสริม เกษตร	
๙	ด้านการพัฒนาประเพณี วัฒนธรรม	-บริการชุมชนและสังคม	งานการศึกษาศาสนา และวัฒนธรรม	กองการศึกษา	

บัญชีสรุปโครงการพัฒนา  
แผนพัฒนาท้องถิ่น (๒๕๖๖-๒๕๗๐)  
องค์การบริหารส่วนตำบลนาทอง

ยุทธศาสตร์	ปี ๒๕๖๖		ปี ๒๕๖๗		ปี ๒๕๖๘		ปี ๒๕๖๙		ปี ๒๕๗๐		รวม ๕ ปี	
	จำนวนโครงการ	งบประมาณ(บาท)	จำนวนโครงการ	งบประมาณ(บาท)	จำนวนโครงการ	งบประมาณ(บาท)	จำนวนโครงการ	งบประมาณ(บาท)	จำนวนโครงการ	งบประมาณ(บาท)	จำนวนโครงการ	งบประมาณ(บาท)
<b>๑.ยุทธศาสตร์การพัฒนาด้านโครงสร้างพื้นฐาน</b>												
๑.๑ แผนงานอุตสาหกรรมโยธา	๑๓๒	๒๙,๗๐๐,๐๐๐	๑๓๒	๒๙,๗๐๐,๐๐๐	๑๓๒	๒๙,๗๐๐,๐๐๐	๑๓๒	๒๙,๗๐๐,๐๐๐	๑๓๒	๒๙,๗๐๐,๐๐๐	๖๖๐	๑๔๘,๕๐๐,๐๐๐
๑.๒ แผนงานการศึกษา	๔	๑,๗๔๐,๐๐๐	๔	๑,๗๔๐,๐๐๐	๔	๑,๗๔๐,๐๐๐	๔	๑,๗๔๐,๐๐๐	๔	๑,๗๔๐,๐๐๐	๒๐	๘,๗๐๐,๐๐๐
<b>รวม</b>	<b>๑๓๖</b>	<b>๓๑,๔๔๐,๐๐๐</b>	<b>๑๓๖</b>	<b>๓๑,๔๔๐,๐๐๐</b>	<b>๑๓๖</b>	<b>๓๑,๔๔๐,๐๐๐</b>	<b>๑๓๖</b>	<b>๓๑,๔๔๐,๐๐๐</b>	<b>๑๓๖</b>	<b>๓๑,๔๔๐,๐๐๐</b>	<b>๖๘๐</b>	<b>๑๕๗,๒๐๐,๐๐๐</b>
<b>๒. ยุทธศาสตร์การพัฒนาด้านแหล่งน้ำ</b>												
๒.๑ แผนงานเคหะและชุมชน	๑๔	๒๒,๐๐๐,๐๐๐	๑๔	๒๒,๐๐๐,๐๐๐	๑๔	๒๒,๐๐๐,๐๐๐	๑๔	๒๒,๐๐๐,๐๐๐	๑๔	๒๒,๐๐๐,๐๐๐	๗๐	๑๑๐,๐๐๐,๐๐๐
<b>รวม</b>	<b>๑๔</b>	<b>๒๒,๐๐๐,๐๐๐</b>	<b>๑๔</b>	<b>๒๒,๐๐๐,๐๐๐</b>	<b>๑๔</b>	<b>๒๒,๐๐๐,๐๐๐</b>	<b>๑๔</b>	<b>๒๒,๐๐๐,๐๐๐</b>	<b>๑๔</b>	<b>๒๒,๐๐๐,๐๐๐</b>	<b>๗๐</b>	<b>๑๑๐,๐๐๐,๐๐๐</b>
<b>๓. ยุทธศาสตร์การพัฒนาด้านเศรษฐกิจ</b>												
๓.๑แผนงานสร้างความเข้มแข็งชุมชน	๑๑	๑,๐๒๕,๐๐๐	๑๑	๑,๐๒๕,๐๐๐	๑๑	๑,๐๒๕,๐๐๐	๑๑	๑,๐๒๕,๐๐๐	๑๑	๑,๐๒๕,๐๐๐	๕๕	๕,๑๒๕,๐๐๐
๓.๒ แผนงานการเกษตร	๗	๑,๒๑๐,๐๐๐	๗	๑,๒๑๐,๐๐๐	๗	๑,๒๑๐,๐๐๐	๗	๑,๒๑๐,๐๐๐	๗	๑,๒๑๐,๐๐๐	๓๕	๖,๐๕๐,๐๐๐
<b>รวม</b>	<b>๑๘</b>	<b>๒,๒๓๕,๐๐๐</b>	<b>๑๘</b>	<b>๒,๒๓๕,๐๐๐</b>	<b>๑๘</b>	<b>๒,๒๓๕,๐๐๐</b>	<b>๑๘</b>	<b>๒,๒๓๕,๐๐๐</b>	<b>๑๘</b>	<b>๒,๒๓๕,๐๐๐</b>	<b>๙๐</b>	<b>๑๑,๑๗๕,๐๐๐</b>

ยุทธศาสตร์	ปี ๒๕๖๖		ปี ๒๕๖๗		ปี ๒๕๖๘		ปี ๒๕๖๙		ปี ๒๕๗๐		รวม ๕ ปี	
	จำนวนโครงการ	งบประมาณ(บาท)	จำนวนโครงการ	งบประมาณ(บาท)	จำนวนโครงการ	งบประมาณ(บาท)	จำนวนโครงการ	งบประมาณ(บาท)	จำนวนโครงการ	งบประมาณ(บาท)	จำนวนโครงการ	งบประมาณ(บาท)
<b>๔. ยุทธศาสตร์การพัฒนาด้านสังคม</b>												
๔.๑. แผนงานบริหารงานทั่วไป	๘	๒,๖๑๐,๐๐๐	๘	๒,๖๑๐,๐๐๐	๘	๒,๖๑๐,๐๐๐	๘	๒,๖๑๐,๐๐๐	๘	๒,๖๑๐,๐๐๐	๔๐	๑๓,๐๕๐,๐๐๐
๔.๒. แผนงานสังคมสงเคราะห์	๑๐	๑๐,๒๖๐,๖๐๐	๑๐	๑๐,๒๖๐,๖๐๐	๑๐	๑๐,๒๖๐,๖๐๐	๑๐	๑๐,๒๖๐,๖๐๐	๑๐	๑๐,๒๖๐,๖๐๐	๕๐	๕๑,๓๐๓,๐๐๐
<b>รวม</b>	<b>๑๘</b>	<b>๑๒,๘๗๐,๖๐๐</b>	<b>๑๘</b>	<b>๑๒,๘๗๐,๖๐๐</b>	<b>๑๘</b>	<b>๑๒,๘๗๐,๖๐๐</b>	<b>๑๘</b>	<b>๑๒,๘๗๐,๖๐๐</b>	<b>๑๘</b>	<b>๑๒,๘๗๐,๖๐๐</b>	<b>๙๐</b>	<b>๖๔,๓๕๓,๐๐๐</b>
<b>๕. ยุทธศาสตร์การพัฒนาด้านการเมืองการบริหาร</b>												
๕.๑ แผนงานบริหารงานทั่วไป	๒๐	๓,๙๒๐,๐๐๐	๒๐	๓,๙๒๐,๐๐๐	๒๐	๓,๙๒๐,๐๐๐	๒๐	๓,๙๒๐,๐๐๐	๒๐	๓,๙๒๐,๐๐๐	๑๐๐	๑๙,๖๐๐,๐๐๐
๕.๒ แผนงานกองคลัง	๔	๒๓๐,๐๐๐	๔	๒๓๐,๐๐๐	๔	๒๓๐,๐๐๐	๔	๒๓๐,๐๐๐	๔	๒๓๐,๐๐๐	๒๐	๑,๑๕๐,๐๐๐
๕.๓ แผนงานเคหะชุมชน	๒	๓๐๐,๐๐๐	๒	๓๐๐,๐๐๐	๒	๓๐๐,๐๐๐	๒	๓๐๐,๐๐๐	๒	๓๐๐,๐๐๐	๑๐	๑,๕๐๐,๐๐๐
๕.๔ แผนงานรักษาความสงบภายใน	๘	๒,๓๖๕,๐๐๐	๘	๒,๓๖๕,๐๐๐	๘	๒,๓๖๕,๐๐๐	๘	๒,๓๖๕,๐๐๐	๘	๒,๓๖๕,๐๐๐	๓๕	๑๑,๘๒๕,๐๐๐
๕.๖ แผนงานสร้างความเข้มแข็งชุมชน	๔	๔๐๐,๐๐๐	๔	๔๐๐,๐๐๐	๔	๔๐๐,๐๐๐	๔	๔๐๐,๐๐๐	๔	๔๐๐,๐๐๐	๑๕	๒,๐๐๐,๐๐๐
๕.๗ แผนงานการศึกษา	๒	๕๐๐,๐๐๐	๒	๕๐๐,๐๐๐	๒	๕๐๐,๐๐๐	๒	๕๐๐,๐๐๐	๒	๕๐๐,๐๐๐	๑๐	๒,๒๕๐,๐๐๐
๕.๘ แผนงานสังคมสงเคราะห์	๑	๑๐๐,๐๐๐	๑	๑๐๐,๐๐๐	๑	๑๐๐,๐๐๐	๑	๑๐๐,๐๐๐	๑	๑๐๐,๐๐๐	๕	๕๐๐,๐๐๐
๕.๙ แผนงานสาธารณสุข	๑	๑๐๐,๐๐๐	๑	๑๐๐,๐๐๐	๑	๑๐๐,๐๐๐	๑	๑๐๐,๐๐๐	๑	๑๐๐,๐๐๐	๑๐	๕๐๐,๐๐๐
๕.๙ แผนงานการเกษตร	๑	๑๐๐,๐๐๐	๑	๑๐๐,๐๐๐	๑	๑๐๐,๐๐๐	๑	๑๐๐,๐๐๐	๑	๑๐๐,๐๐๐	๕	๕๐๐,๐๐๐
<b>รวม</b>	<b>๔๓</b>	<b>๘,๐๑๕,๐๐๐</b>	<b>๔๓</b>	<b>๘,๐๑๕,๐๐๐</b>	<b>๔๓</b>	<b>๘,๐๑๕,๐๐๐</b>	<b>๔๓</b>	<b>๘,๐๑๕,๐๐๐</b>	<b>๔๓</b>	<b>๘,๐๑๕,๐๐๐</b>	<b>๒๑๕</b>	<b>๔๐,๐๗๕,๐๐๐</b>
<b>๖. ยุทธศาสตร์การพัฒนาด้านสาธารณสุข</b>												
๖.๑ แผนงานสาธารณสุข	๒๔	๔,๖๑๕,๐๐๐	๒๔	๔,๖๑๕,๐๐๐	๒๔	๔,๖๑๕,๐๐๐	๒๔	๔,๖๑๕,๐๐๐	๒๔	๔,๖๑๕,๐๐๐	๑๒๐	๒๓,๐๗๕,๐๐๐
๖.๒ แผนงานงบกลาง	๑	๑๐๐,๐๐๐	๑	๑๐๐,๐๐๐	๑	๑๐๐,๐๐๐	๑	๑๐๐,๐๐๐	๑	๑๐๐,๐๐๐	๕	๕๐๐,๐๐๐
<b>รวม</b>	<b>๒๕</b>	<b>๔,๗๑๕,๐๐๐</b>	<b>๒๕</b>	<b>๔,๗๑๕,๐๐๐</b>	<b>๒๕</b>	<b>๔,๗๑๕,๐๐๐</b>	<b>๒๕</b>	<b>๔,๗๑๕,๐๐๐</b>	<b>๒๕</b>	<b>๔,๗๑๕,๐๐๐</b>	<b>๑๓๐</b>	<b>๒๓,๕๗๕,๐๐๐</b>

ยุทธศาสตร์	ปี ๒๕๖๖		ปี ๒๕๖๗		ปี ๒๕๖๘		ปี ๒๕๖๙		ปี ๒๕๗๐		รวม ๕ ปี	
	จำนวนโครงการ	งบประมาณ(บาท)	จำนวนโครงการ	งบประมาณ(บาท)	จำนวนโครงการ	งบประมาณ(บาท)	จำนวนโครงการ	งบประมาณ(บาท)	จำนวนโครงการ	งบประมาณ(บาท)	จำนวนโครงการ	งบประมาณ(บาท)
๗. ยุทธศาสตร์การพัฒนาด้านการศึกษา												
๗.๑ แผนงานการศึกษา	๑๓	๒,๑๗๕,๗๒๔	๑๓	๒,๑๗๕,๗๒๔	๑๓	๒,๑๗๕,๗๒๔	๑๓	๒,๑๗๕,๗๒๔	๑๓	๒,๑๗๕,๗๒๔	๖๕	๑๐,๘๗๘,๖๒๐
รวม	๑๓	๒,๑๗๕,๗๒๔	๑๓	๒,๑๗๕,๗๒๔	๑๓	๒,๑๗๕,๗๒๔	๑๓	๒,๑๗๕,๗๒๔	๑๓	๒,๑๗๕,๗๒๔	๖๕	๑๐,๘๗๘,๖๒๐
๘. ยุทธศาสตร์การพัฒนาด้านทรัพยากรธรรมชาติและสิ่งแวดล้อม												
๘.๑ แผนงานการเกษตร	๖	๗๗๐,๐๐๐	๖	๗๗๐,๐๐๐	๖	๗๗๐,๐๐๐	๖	๗๗๐,๐๐๐	๖	๗๗๐,๐๐๐	๓๐	๓,๘๕๐,๐๐๐
๘.๒ แผนงานการสาธารณสุข	๕	๗๕๐,๐๐๐	๕	๗๕๐,๐๐๐	๕	๗๕๐,๐๐๐	๕	๗๕๐,๐๐๐	๕	๗๕๐,๐๐๐	๒๕	๓,๗๕๐,๐๐๐
รวม	๑๑	๑,๕๒๐,๐๐๐	๑๑	๑,๕๒๐,๐๐๐	๑๑	๑,๕๒๐,๐๐๐	๑๑	๑,๕๒๐,๐๐๐	๑๑	๑,๕๒๐,๐๐๐	๕๕	๗,๖๐๐,๐๐๐
๙. ยุทธศาสตร์การพัฒนาด้านประเพณีวัฒนธรรม												
๙.๑ แผนงานการศาสนาและวัฒนธรรม	๗	๕๗๐,๐๐๐	๗	๕๗๐,๐๐๐	๗	๕๗๐,๐๐๐	๗	๕๗๐,๐๐๐	๗	๕๗๐,๐๐๐	๓๕	๒,๘๕๐,๐๐๐
รวม	๗	๕๗๐,๐๐๐	๗	๕๗๐,๐๐๐	๗	๕๗๐,๐๐๐	๗	๕๗๐,๐๐๐	๗	๕๗๐,๐๐๐	๓๕	๒,๘๕๐,๐๐๐
รวมทั้ง ๙ ยุทธศาสตร์	๒๘๕	๘๕,๕๔๑,๓๒๔	๒๘๙	๑๒๙,๐๔๗,๐๑๑	๒๘๙	๑๒๙,๐๔๗,๐๑๑	๒๘๙	๑๒๙,๐๔๗,๐๑๑	๒๘๙	๑๒๙,๐๔๗,๐๑๑	๑,๔๓๐	๖๔๕,๒๓๕,๐๕๕

รายละเอียดโครงการพัฒนา  
แผนพัฒนาท้องถิ่น (พ.ศ. ๒๕๖๖-๒๕๗๐)

แบบ ผ๐๒

องค์การบริหารส่วนตำบลนาทองอำเภอเขียงยืน จังหวัดมหาสารคาม

ก. ยุทธศาสตร์จังหวัดที่ ๑ ปรับโครงสร้างการผลิตด้านการเกษตรให้เอื้อต่อการผลิตสินค้าเกษตรและอาหารคุณภาพ

ข. ยุทธศาสตร์การพัฒนาขององค์การปกครองส่วนท้องถิ่นในเขตจังหวัดที่ ๓ การพัฒนาโครงสร้างการผลิตและการสร้างความมั่นคงทางเศรษฐกิจในท้องถิ่น

ยุทธศาสตร์ที่ ๑ การพัฒนาด้านโครงสร้างพื้นฐาน

แผนงานอุตสาหกรรมและการโยธา

ที่	โครงการ	วัตถุประสงค์	เป้าหมาย (ผลผลิตของ โครงการ)	งบประมาณ					ตัวชี้วัด (KPI)	ผลที่คาดว่าจะ ได้รับ	หน่วยงาน รับผิดชอบ หลัก
				๒๕๖๖ (บาท)	๒๕๖๗ (บาท)	๒๕๖๘ (บาท)	๒๕๖๙ (บาท)	๒๕๗๐ (บาท)			
๑	โครงการก่อสร้างถนน คสล.ม.๑	เพื่อให้ประชาชนได้มีถนน ใช้ในการคมนาคมขนส่ง สะดวก	หมู่ ๑	๕๐๐,๐๐๐	๕๐๐,๐๐๐	๕๐๐,๐๐๐	๕๐๐,๐๐๐	๕๐๐,๐๐๐	ประชาชน สัญจรไปมา สะดวก	สัญจรไปมา สะดวก	กองช่าง
๒	โครงการก่อสร้างถนน คสล.ม.๒	เพื่อให้ประชาชนได้มีถนน ใช้ในการคมนาคมขนส่ง สะดวก	หมู่ ๒	๕๐๐,๐๐๐	๕๐๐,๐๐๐	๕๐๐,๐๐๐	๕๐๐,๐๐๐	๕๐๐,๐๐๐	ประชาชน สัญจรไปมา สะดวก	สัญจรไปมา สะดวก	กองช่าง
๓	โครงการก่อสร้างถนน คสล.ม.๓	เพื่อให้ประชาชนได้มีถนน ใช้ในการคมนาคมขนส่ง สะดวก	หมู่ ๓	๕๐๐,๐๐๐	๕๐๐,๐๐๐	๕๐๐,๐๐๐	๕๐๐,๐๐๐	๕๐๐,๐๐๐	ประชาชน สัญจรไปมา สะดวก	สัญจรไปมา สะดวก	กองช่าง
๔	โครงการก่อสร้างถนน คสล.ม.๔	เพื่อให้ประชาชนได้มีถนน ใช้ในการคมนาคมขนส่ง สะดวก	หมู่ ๔	๕๐๐,๐๐๐	๕๐๐,๐๐๐	๕๐๐,๐๐๐	๕๐๐,๐๐๐	๕๐๐,๐๐๐	ประชาชน สัญจรไปมา สะดวก	สัญจรไปมา สะดวก	กองช่าง
๕	โครงการก่อสร้างถนน คสล.ม.๕	เพื่อให้ประชาชนได้มีถนน ใช้ในการคมนาคมขนส่ง สะดวก	หมู่ ๕	๕๐๐,๐๐๐	๕๐๐,๐๐๐	๕๐๐,๐๐๐	๕๐๐,๐๐๐	๕๐๐,๐๐๐	ประชาชน สัญจรไปมา สะดวก	สัญจรไปมา สะดวก	กองช่าง
๖	โครงการก่อสร้างถนน คสล.ม.๖	เพื่อให้ประชาชนได้มีถนน ใช้ในการคมนาคมขนส่ง สะดวก	หมู่ ๖	๕๐๐,๐๐๐	๕๐๐,๐๐๐	๕๐๐,๐๐๐	๕๐๐,๐๐๐	๕๐๐,๐๐๐	ประชาชน สัญจรไปมา สะดวก	สัญจรไปมา สะดวก	กองช่าง











๔๑	โครงการซ่อมแซมถนน ม.๘	เพื่อให้ประชาชนได้มีถนน ใช้ในการคมนาคมขนส่ง สะดวก	หมู่ที่ ๘	๑๐๐,๐๐๐	๑๐๐๐,๐๐๐	๑๐๐,๐๐๐	๑,๐๐,๐๐๐	๑๐๐,๐๐๐	ประชาชน สัญจรไปมา สะดวก	สัญจรไปมา สะดวก	กองช่าง
๔๒	โครงการซ่อมแซมถนน ม.๙	เพื่อให้ประชาชนได้มีถนน ใช้ในการคมนาคมขนส่ง สะดวก	หมู่ที่ ๙	๑๐๐,๐๐๐	๑๐๐๐,๐๐๐	๑๐๐,๐๐๐	๑,๐๐,๐๐๐	๑๐๐,๐๐๐	ประชาชน สัญจรไปมา สะดวก	สัญจรไปมา สะดวก	กองช่าง
๔๓	โครงการซ่อมแซมถนน ม.๑๐	เพื่อให้ประชาชนได้มีถนน ใช้ในการคมนาคมขนส่ง สะดวก	หมู่ที่ ๑๐	๑๐๐,๐๐๐	๑๐๐๐,๐๐๐	๑๐๐,๐๐๐	๑,๐๐,๐๐๐	๑๐๐,๐๐๐	ประชาชน สัญจรไปมา สะดวก	สัญจรไปมา สะดวก	กองช่าง
๔๔	โครงการซ่อมแซมถนน ม.๑๑	เพื่อให้ประชาชนได้มีถนน ใช้ในการคมนาคมขนส่ง สะดวก	หมู่ที่ ๑๑	๑๐๐,๐๐๐	๑๐๐๐,๐๐๐	๑๐๐,๐๐๐	๑,๐๐,๐๐๐	๑๐๐,๐๐๐	ประชาชน สัญจรไปมา สะดวก	สัญจรไปมา สะดวก	กองช่าง
๔๕	โครงการก่อสร้างราง ระบายน้ำรูปตัวยู ม.๑	เพื่อระบายน้ำเสียออกจาก หมู่บ้านและชุมชน	หมู่ ๑	๒๐๐,๐๐๐	๒๐๐,๐๐๐	๒๐๐,๐๐๐	๒๐๐,๐๐๐	๒๐๐,๐๐๐	ระบายน้ำ เสียออกจาก หมู่บ้าน ชุมชน	ระบายน้ำ เสียออกจาก หมู่บ้าน ชุมชน	กองช่าง
๔๖	โครงการก่อสร้างราง ระบายน้ำรูปตัวยู ม.๒	เพื่อระบายน้ำเสียออกจาก หมู่บ้านและชุมชน	หมู่ ๒	๒๐๐,๐๐๐	๒๐๐,๐๐๐	๒๐๐,๐๐๐	๒๐๐,๐๐๐	๒๐๐,๐๐๐	ระบายน้ำ เสียออกจาก หมู่บ้าน ชุมชน	ระบายน้ำ เสียออกจาก หมู่บ้าน ชุมชน	กองช่าง
๔๗	โครงการก่อสร้างราง ระบายน้ำรูปตัวยู ม.๓	เพื่อระบายน้ำเสียออกจาก หมู่บ้านและชุมชน	หมู่ ๓	๒๐๐,๐๐๐	๒๐๐,๐๐๐	๒๐๐,๐๐๐	๒๐๐,๐๐๐	๒๐๐,๐๐๐	ระบายน้ำ เสียออกจาก หมู่บ้าน ชุมชน	ระบายน้ำ เสียออกจาก หมู่บ้าน ชุมชน	กองช่าง























๑๓๐	โครงการก่อสร้าง ถนนลาดยาง ม.๙	เพื่อให้ประชาชนได้มีถนน ใช้ในการคมนาคมขนส่ง สะดวก	ม.๙	๕๐๐,๐๐๐	๕๐๐,๐๐๐	๕๐๐,๐๐๐	๕๐๐,๐๐๐	๕๐๐,๐๐๐	ประชาชน สัญจรไปมา สะดวก	สัญจรไปมา สะดวก	กองช่าง
๑๓๑	โครงการก่อสร้าง ถนนลาดยาง ม.๑๐	เพื่อให้ประชาชนได้มีถนน ใช้ในการคมนาคมขนส่ง สะดวก	ม.๑๐	๕๐๐,๐๐๐	๕๐๐,๐๐๐	๕๐๐,๐๐๐	๕๐๐,๐๐๐	๕๐๐,๐๐๐	ประชาชน สัญจรไปมา สะดวก	สัญจรไปมา สะดวก	กองช่าง
๑๓๒	โครงการก่อสร้าง ถนนลาดยาง ม.๑๑	เพื่อให้ประชาชนได้มีถนน ใช้ในการคมนาคมขนส่ง สะดวก	ม.๑๑	๕๐๐,๐๐๐	๕๐๐,๐๐๐	๕๐๐,๐๐๐	๕๐๐,๐๐๐	๕๐๐,๐๐๐	ประชาชน สัญจรไปมา สะดวก	สัญจรไปมา สะดวก	กองช่าง
รวม	๑๓๒ โครงการ			๒๙,๗๐๐,๐๐๐	๒๙,๗๐๐,๐๐๐	๒๙,๗๐๐,๐๐๐	๒๙,๗๐๐,๐๐๐	๒๙,๗๐๐,๐๐๐			

รายละเอียดโครงการพัฒนา  
แผนพัฒนาท้องถิ่น ( ๒๕๖๖ - ๒๕๗๐ )  
องค์การบริหารส่วนตำบลนาทอง อำเภอเขียงยืน จังหวัดมหาสารคาม

แบบ ผ ๐๒

- ก. ยุทธศาสตร์จังหวัดที่ ๓ ส่งเสริมและพัฒนาการจัดการศึกษาเพื่อยกระดับสู่การเป็นศูนย์กลางบริหารทางการศึกษาและวัฒนธรรมของภาคตะวันออกเฉียงเหนือ
- ข. ยุทธศาสตร์การพัฒนาขององค์กรปกครองส่วนท้องถิ่นในเขตจังหวัดที่ ๑ การจัดการศึกษาและสร้างสังคมแห่งการเรียนรู้ในท้องถิ่น
- ยุทธศาสตร์ที่ ๑ การพัฒนาทางด้านโครงสร้างพื้นฐาน

แผนงานการศึกษา

ที่	โครงการ/กิจกรรม	วัตถุประสงค์	เป้าหมาย (ผลผลิตของ โครงการ)	งบประมาณ					ตัวชี้วัด (KPI)	ผลที่คาดว่าจะ ได้รับ	หน่วยงานที่ รับผิดชอบ หลัก
				๒๕๖๖ (บาท)	๒๕๖๗ (บาท)	๒๕๖๘ (บาท)	๒๕๖๙ (บาท)	๒๕๗๐ (บาท)			
๑	โครงการก่อสร้างศูนย์พัฒนาเด็กเล็ก	เพื่อเป็นที่รองรับและพัฒนาการเด็กเล็กก่อนวัยเรียน	ตำบลนาทอง	๑,๕๐๐,๐๐๐	๑,๕๐๐,๐๐๐	๑,๕๐๐,๐๐๐	๑,๕๐๐,๐๐๐	๑,๕๐๐,๐๐๐	เด็กก่อนวัยเรียนมีสถานที่ฝึกพัฒนาการ	เด็กก่อนวัยเรียนมีสถานที่ฝึกพัฒนาการ	กองการศึกษาฯ
๒	โครงการก่อสร้างสนามเด็กเล่นศูนย์พัฒนาเด็กเล็ก	เพื่อให้เด็ก ศพด. ตำบลนาทอง มีที่ฝึกพัฒนาการด้านร่างกาย สังคม อารมณ์ สติปัญญา	ศูนย์พัฒนาเด็กเล็ก	๕๐,๐๐๐	๕๐,๐๐๐	๕๐,๐๐๐	๕๐,๐๐๐	๕๐,๐๐๐	เด็กนักเรียน ศพด.ตำบลนาทอง มีสถานที่ฝึกพัฒนาการด้านร่างกาย สังคม อารมณ์ สติปัญญา	เด็กนักเรียน ศพด.ตำบลนาทอง มีสถานที่ฝึกพัฒนาการด้านร่างกาย สังคม อารมณ์ สติปัญญา	กองการศึกษาฯ

ที่	โครงการ/กิจกรรม	วัตถุประสงค์	เป้าหมาย (ผลผลิตของ โครงการ)	งบประมาณ					ตัวชี้วัด (KPI)	ผลที่คาดว่าจะ ได้รับ	หน่วยงานที่ รับผิดชอบ
				๒๕๖๖ (บาท)	๒๕๖๗ (บาท)	๒๕๖๘ (บาท)	๒๕๖๙ (บาท)	๒๕๗๐ (บาท)			
๓	โครงการก่อสร้างรั้วและ ป้ายศูนย์พัฒนาเด็กเล็ก	เพื่อความปลอดภัย ของเด็กเล็กใน ศูนย์พัฒนาเด็กเล็ก	ศูนย์พัฒนา เด็กเล็ก สังกัด อบต.นาทอง	๑๐๐,๐๐๐	๑๐๐,๐๐๐	๑๐๐,๐๐๐	๑๐๐,๐๐๐	๑๐๐,๐๐๐	เด็กในศูนย์ พัฒนาเด็กเล็กมี ความปลอดภัย มากขึ้น	เด็กในศูนย์พัฒนา เด็กเล็กมีความ ปลอดภัยมากขึ้น	กอง การศึกษา
๔	โครงการก่อสร้างถนน คอนกรีตเสริมเหล็ก ศูนย์พัฒนาเด็กเล็ก	เพื่อให้ประชาชนและผู้ปกครองนักเรียน เดินทาง รับ-ส่ง บุตร หลาน สะดวก	ถนน เข้า-ออก ศูนย์พัฒนา เด็กเล็ก	๑๐๐,๐๐๐	๑๐๐,๐๐๐	๑๐๐,๐๐๐	๑๐๐,๐๐๐	๑๐๐,๐๐๐	ประชาชนและผู้ปกครอง นักเรียนเดินทาง รับ-ส่ง บุตร หลาน สะดวก	ประชาชนและผู้ปกครองนักเรียน เดินทาง รับ-ส่ง บุตรหลาน สะดวก	กอง การศึกษา
รวม	๔ โครงการ			๑,๗๔๐,๐๐๐	๑,๗๔๐,๐๐๐	๑,๗๔๐,๐๐๐	๑,๗๔๐,๐๐๐	๑,๗๔๐,๐๐๐			



รายละเอียดโครงการพัฒนา  
แผนพัฒนาท้องถิ่น (พ.ศ. ๒๕๖๖-๒๕๗๐)  
องค์การบริหารส่วนตำบลนาทอง อำเภอเขียงยืน จังหวัดมหาสารคาม

ก. ยุทธศาสตร์จังหวัดที่ ๑ ปรับโครงสร้างการผลิตด้านการเกษตรให้เอื้อต่อการผลิตสินค้าเกษตรและอาหารคุณภาพ

ข. ยุทธศาสตร์การพัฒนาขององค์กรปกครองส่วนท้องถิ่นในเขตจังหวัดที่ ๓ การพัฒนาโครงสร้างการผลิตและการสร้างความมั่นคงทางเศรษฐกิจในท้องถิ่น

ยุทธศาสตร์ที่ ๑ การพัฒนาด้านโครงสร้างพื้นฐาน

แผนงานอุตสาหกรรมและการโยธา

ที่	โครงการ	วัตถุประสงค์	เป้าหมาย (ผลผลิตของ โครงการ)	งบประมาณ					ตัวชี้วัด (KPI)	ผลที่คาดว่าจะ ได้รับ	หน่วยงานที่ รับผิดชอบ หลัก
				๒๕๖๖ (บาท)	๒๕๖๗ (บาท)	๒๕๖๘ (บาท)	๒๕๖๙ (บาท)	๒๕๗๐ (บาท)			
๑	ก่อสร้างถนน คสล. สายบ้านแบกเชื่อม ตำบลเขื่อน	เพื่อการคมนาคม ที่สะดวก	ผิวการจราจร ๕ เมตร ยาว ๒,๐๐๐ เมตร	๕,๓๐๐,๐๐๐	๕,๓๐๐,๐๐๐	๕,๓๐๐,๐๐๐	๕,๓๐๐,๐๐๐	๕,๓๐๐,๐๐๐	ร้อยละที่ ประชาชนพึง พอใจ	ร้อยละที่ ประชาชน สะดวกปลอดภัย	กองช่าง
๒	ก่อสร้างถนน คสล. สายบ้านดอนหัน เชื่อมตำบลหนอง ซอน	เพื่อการคมนาคม ที่สะดวก	ผิวการจราจร ๕ เมตร ยาว ๒,๐๐๐ เมตร	๕,๓๐๐,๐๐๐	๕,๓๐๐,๐๐๐	๕,๓๐๐,๐๐๐	๕,๓๐๐,๐๐๐	๕,๓๐๐,๐๐๐	ร้อยละที่ ประชาชนพึง พอใจ	ร้อยละที่ ประชาชน สะดวกปลอดภัย	กองช่าง
๓	ก่อสร้างถนนคสล. สายบ้านทัพม้าเชื่อม ตำบลเขียงยืน	เพื่อการคมนาคม ที่สะดวก	ผิวการจราจร ๕ เมตร ยาว ๒,๐๐๐ เมตร	๕,๓๐๐,๐๐๐	๕,๓๐๐,๐๐๐	๕,๓๐๐,๐๐๐	๕,๓๐๐,๐๐๐	๕,๓๐๐,๐๐๐	ร้อยละที่ ประชาชนพึง พอใจ	ร้อยละที่ ประชาชน สะดวกปลอดภัย	กองช่าง
๔	ก่อสร้างถนน คสล. สายบ้านนาทอง เชื่อมตำบลเขียงยืน	เพื่อการคมนาคม ที่สะดวก	ผิวการจราจร ๕ เมตร ยาว ๒,๐๐๐ เมตร	๕,๓๐๐,๐๐๐	๕,๓๐๐,๐๐๐	๕,๓๐๐,๐๐๐	๕,๓๐๐,๐๐๐	๕,๓๐๐,๐๐๐	ร้อยละที่ ประชาชนพึง พอใจ	ร้อยละที่ ประชาชน สะดวกปลอดภัย	กองช่าง
๕	ก่อสร้างถนน คสล. บ้านทัพม้าเชื่อม ตำบลกู่ทอง	เพื่อการคมนาคม ที่สะดวก	ผิวการจราจร ๕ เมตร ยาว ๒,๐๐๐ เมตร	๕,๓๐๐,๐๐๐	๕,๓๐๐,๐๐๐	๕,๓๐๐,๐๐๐	๕,๓๐๐,๐๐๐	๕,๓๐๐,๐๐๐	ร้อยละที่ ประชาชนพึง พอใจ	ร้อยละที่ ประชาชน สะดวกปลอดภัย	กองช่าง

๗	ก่อสร้างถนน คสล. สายบ้านแบกเชื่อม ตำบลเหล่าบัวบาน	เพื่อการคมนาคม ที่สะพาน	ผิวการจราจร ๕ เมตร ยาว ๒,๐๐๐ เมตร	๕,๓๐๐,๐๐๐	๕,๓๐๐,๐๐๐	๕,๓๐๐,๐๐๐	๕,๓๐๐,๐๐๐	๕,๓๐๐,๐๐๐	ร้อยละที่ ประชาชนพึง พอใจ	ร้อยละที่ ประชาชน สะดวกปลอดภัย	กองช่าง
๘	ก่อสร้างถนน คสล. บ้านทัพม้าเชื่อม ตำบลเหล่าบัวบาน	เพื่อการคมนาคม ที่สะพาน	ผิวการจราจร ๕ เมตร ยาว ๒,๐๐๐ เมตร	๕,๓๐๐,๐๐๐	๕,๓๐๐,๐๐๐	๕,๓๐๐,๐๐๐	๕,๓๐๐,๐๐๐	๕,๓๐๐,๐๐๐	ร้อยละที่ ประชาชนพึง พอใจ	ร้อยละที่ ประชาชน สะดวกปลอดภัย	กองช่าง
รวม	๘ โครงการ			๑๒,๕๐๐,๐๐๐	๑๒,๕๐๐,๐๐๐	๑๒,๕๐๐,๐๐๐	๑๒,๕๐๐,๐๐๐	๑๒,๕๐๐,๐๐๐			

รายละเอียดโครงการพัฒนา  
แผนพัฒนาท้องถิ่น (พ.ศ. ๒๕๖๖-๒๕๗๐)  
องค์การบริหารส่วนตำบลนาทอง อำเภอเขียงยืน จังหวัดมหาสารคาม

ก. ยุทธศาสตร์จังหวัดที่ ๑ ปรับโครงสร้างการผลิตด้านการเกษตรให้เอื้อต่อการผลิตสินค้าเกษตรและอาหารคุณภาพ

ข. ยุทธศาสตร์การพัฒนาขององค์กรปกครองส่วนท้องถิ่นในเขตจังหวัดที่ ๓ การพัฒนาโครงสร้างการผลิตและการสร้างความมั่นคงทางเศรษฐกิจในท้องถิ่น

ยุทธศาสตร์ที่ ๑ การพัฒนาด้านโครงสร้างพื้นฐาน

แผนงานเกษะชุมชน

ที่	โครงการ	วัตถุประสงค์	เป้าหมาย (ผลผลิตของ โครงการ)	งบประมาณ					ตัวชี้วัด (KPI)	ผลที่คาดว่าจะ ได้รับ	หน่วยงานที่ รับผิดชอบ หลัก
				๒๕๖๖ (บาท)	๒๕๖๗ (บาท)	๒๕๖๘ (บาท)	๒๕๖๙ (บาท)	๒๕๗๐ (บาท)			
๑	โครงการขยายเขตไฟฟ้า ม.๑-ม.๑๑	เพื่อให้มีแสงสว่างเพียงพอเพิ่มความปลอดภัยในชีวิตและทรัพย์สิน	ครอบคลุมพื้นที่ตำบลนาทอง	๑,๐๐๐,๐๐๐	๑,๐๐๐,๐๐๐	๑,๐๐๐,๐๐๐	๑,๐๐๐,๐๐๐	๑,๐๐๐,๐๐๐	สัญญาไปมาสะดวก ช่วยลดอุบัติเหตุ	สัญญาไปมาสะดวก ช่วยลดอุบัติเหตุ	กองช่าง
๒	โครงการไฟฟ้าเพื่อการเกษตร ม.๑-ม.๑๑	เพื่อให้มีแสงสว่างเพียงพอเพื่อใช้เป็นพลังงานไฟฟ้า	ครอบคลุมพื้นที่ทำการเกษตร	๑,๐๐๐,๐๐๐	๑,๐๐๐,๐๐๐	๑,๐๐๐,๐๐๐	๑,๐๐๐,๐๐๐	๑,๐๐๐,๐๐๐	เพิ่มผลผลิตผลการเกษตร	เพิ่มผลผลิตผลการเกษตร	กองช่าง
๓	โครงการร้วัดสำรวจแนวเขตที่สาธารณะประโยชน์	เพื่อสำรวจแนวเขตที่สาธารณะประโยชน์	ครอบคลุมพื้นที่ตำบลนาทอง	๓๐๐,๐๐๐	๓๐๐,๐๐๐	๓๐๐,๐๐๐	๓๐๐,๐๐๐	๓๐๐,๐๐๐	ที่สาธารณะประโยชน์ครบ	ที่สาธารณะประโยชน์ครบ	กองช่าง
รวม	๓ โครงการ			๒,๓๐๐,๐๐๐	๒,๓๐๐,๐๐๐	๒,๓๐๐,๐๐๐	๒,๓๐๐,๐๐๐	๒,๓๐๐,๐๐๐			

**รายละเอียดโครงการพัฒนา**  
**แผนพัฒนาท้องถิ่น (พ.ศ. ๒๕๖๖-๒๕๗๐)**  
**องค์การบริหารส่วนตำบลนาทอง อำเภอเขียงยืน จังหวัดมหาสารคาม**

ก. ยุทธศาสตร์จังหวัดที่ ๒ ส่งเสริมการค้าการลงทุนและการท่องเที่ยวเชิงสร้างสรรค์และวัฒนธรรมเป็นมิตรกับสิ่งแวดล้อม

ข. ยุทธศาสตร์การพัฒนาขององค์กรปกครองส่วนท้องถิ่นในเขตจังหวัดที่ ๓ การพัฒนาโครงสร้างการผลิตและสร้างความมั่นคงทางเศรษฐกิจในท้องถิ่น

ยุทธศาสตร์ที่ ๒ การพัฒนาด้านแหล่งน้ำ

แผนงานอุตสาหกรรมและการโยธา

ที่	โครงการ	วัตถุประสงค์	เป้าหมาย (ผลผลิตของ โครงการ)	งบประมาณ					ตัวชี้วัด (KPI)	ผลที่คาดว่าจะ ได้รับ	หน่วยงาน รับผิดชอบ หลัก
				๒๕๖๖ (บาท)	๒๕๖๗ (บาท)	๒๕๖๘ (บาท)	๒๕๖๙ (บาท)	๒๕๗๐ (บาท)			
๑	โครงการขุดลอกหนอง น้ำสาธารณะประโยชน์ ม.๑-ม.๑๑	เพื่อแก้ไขปัญหาขาดแคลน น้ำในการเกษตร	ครอบคลุม พื้นที่ตำบล นาทอง	๑,๐๐๐,๐๐๐	๑,๐๐๐,๐๐๐	๑,๐๐๐,๐๐๐	๑,๐๐๐,๐๐๐	๑,๐๐๐,๐๐๐	แก้ไขปัญหา ขาดแคลน น้ำใน การเกษตร	แก้ไขปัญหา ขาดแคลน น้ำใน การเกษตร	กองช่าง
๒	โครงการเจาะบ่อบาดาล ม.๑-ม.๑๑	เพื่อให้ชุมชนมีน้ำใช้ อุปโภคบริโภคตลอดปี	ครอบคลุม พื้นที่ตำบล นาทอง	๑,๐๐๐,๐๐๐	๑,๐๐๐,๐๐๐	๑,๐๐๐,๐๐๐	๑,๐๐๐,๐๐๐	๑,๐๐๐,๐๐๐	ชุมชนมีน้ำ ใช้ตลอดปี	ชุมชนมีน้ำ ใช้ตลอดปี	กองช่าง
๓	โครงการก่อสร้างฝาย ม.๑-ม.๑๑	เพื่อเก็บน้ำไว้ใช้ฤดูแล้ง	ครอบคลุม พื้นที่ตำบล นาทอง	๕,๐๐๐,๐๐๐	๕,๐๐๐,๐๐๐	๕,๐๐๐,๐๐๐	๕,๐๐๐,๐๐๐	๕,๐๐๐,๐๐๐	ประชาชนมี น้ำไว้ใช้ฤดู แล้ง	ประชาชนมี น้ำไว้ใช้ฤดู แล้ง	กองช่าง
๔	โครงการซ่อมแซมบ่อ บาดาล ม.๑-ม.๑๑	เพื่อซ่อมแซมบ่อบาดาลให้ ชุมชนมีน้ำใช้อุปโภค บริโภคตลอดปี	ครอบคลุม พื้นที่ตำบล นาทอง	๑,๐๐๐,๐๐๐	๑,๐๐๐,๐๐๐	๑,๐๐๐,๐๐๐	๑,๐๐๐,๐๐๐	๑,๐๐๐,๐๐๐	ชุมชนมีน้ำ ใช้ตลอดปี	ชุมชนมีน้ำ ใช้ตลอดปี	กองช่าง
๕	โครงการซ่อมแซมฝาย ม.๑-ม.๑๑	เพื่อซ่อมแซมฝายให้ สามารถเก็บน้ำไว้ในฤดู แล้ง	ครอบคลุม พื้นที่ตำบล นาทอง	๑,๐๐๐,๐๐๐	๑,๐๐๐,๐๐๐	๑,๐๐๐,๐๐๐	๑,๐๐๐,๐๐๐	๑,๐๐๐,๐๐๐	ประชาชนมี น้ำไว้ใช้ฤดู แล้ง	ประชาชนมี น้ำไว้ใช้ฤดู แล้ง	กองช่าง

๖	โครงการพัฒนาแหล่งน้ำให้สะอาด ม.๑-ม.๑๑	เพื่อใช้ในการอุปโภคบริโภคและลดปัญหาน้ำเสีย	ครอบคลุมพื้นที่ตำบลนาทอง	๕๐๐,๐๐๐	๕๐๐,๐๐๐	๕๐๐,๐๐๐	๕๐๐,๐๐๐	๕๐๐,๐๐๐	ลดปัญหาภัยแล้ง เกษตรกรมีน้ำใช้ในฤดูแล้ง	ลดปัญหาภัยแล้ง เกษตรกรมีน้ำใช้ในฤดูแล้ง	กองช่าง
๗	โครงการขุดลอกหนองแบกหมู่ ๑,๗,๘	เพื่อเก็บกักน้ำไว้ใช้การเกษตรในฤดูแล้ง	หมู่ ๑,๗,๘	๑,๐๐๐,๐๐๐	๑,๐๐๐,๐๐๐	๑,๐๐๐,๐๐๐	๑,๐๐๐,๐๐๐	๑,๐๐๐,๐๐๐	ลดปัญหาภัยแล้ง เกษตรกรมีน้ำใช้ในฤดูแล้ง	ลดปัญหาภัยแล้ง เกษตรกรมีน้ำใช้ในฤดูแล้ง	กองช่าง
๘	โครงการขุดลอกหนองผาก หมู่ ๖	เพื่อเก็บกักน้ำไว้ใช้การเกษตรในฤดูแล้ง	หมู่ ๖	๑,๐๐๐,๐๐๐	๑,๐๐๐,๐๐๐	๑,๐๐๐,๐๐๐	๑,๐๐๐,๐๐๐	๑,๐๐๐,๐๐๐	ลดปัญหาภัยแล้ง เกษตรกรมีน้ำใช้ในฤดูแล้ง	ลดปัญหาภัยแล้ง เกษตรกรมีน้ำใช้ในฤดูแล้ง	กองช่าง
๙	โครงการขุดลอกหนองบัว หมู่ ๒	เพื่อเก็บกักน้ำไว้ใช้การเกษตรในฤดูแล้ง	หมู่ ๒	๑,๐๐๐,๐๐๐	๑,๐๐๐,๐๐๐	๑,๐๐๐,๐๐๐	๑,๐๐๐,๐๐๐	๑,๐๐๐,๐๐๐	ลดปัญหาภัยแล้ง เกษตรกรมีน้ำใช้ในฤดูแล้ง	ลดปัญหาภัยแล้ง เกษตรกรมีน้ำใช้ในฤดูแล้ง	กองช่าง
๑๐	โครงการขุดลอกหนองบึง หมู่ ๔	เพื่อเก็บกักน้ำไว้ใช้การเกษตรในฤดูแล้ง	หมู่ ๔	๑,๐๐๐,๐๐๐	๑,๐๐๐,๐๐๐	๑,๐๐๐,๐๐๐	๑,๐๐๐,๐๐๐	๑,๐๐๐,๐๐๐	ลดปัญหาภัยแล้ง เกษตรกรมีน้ำใช้ในฤดูแล้ง	ลดปัญหาภัยแล้ง เกษตรกรมีน้ำใช้ในฤดูแล้ง	กองช่าง
๑๑	โครงการขุดลอกหนองโพง หมู่ ๑๐	เพื่อเก็บกักน้ำไว้ใช้การเกษตรในฤดูแล้ง	หมู่ ๑๐	๑,๐๐๐,๐๐๐	๑,๐๐๐,๐๐๐	๑,๐๐๐,๐๐๐	๑,๐๐๐,๐๐๐	๑,๐๐๐,๐๐๐	ลดปัญหาภัยแล้ง เกษตรกรมีน้ำใช้ในฤดูแล้ง	ลดปัญหาภัยแล้ง เกษตรกรมีน้ำใช้ในฤดูแล้ง	กองช่าง

									แล้ง	แล้ง	
๑๒	โครงการขุดลอกหนอง โนนหมู่ ๓,๙	เพื่อเก็บกักน้ำไว้ใช้ การเกษตรในฤดูแล้ง	หมู่ ๓,๙	๑,๐๐๐,๐๐๐	๑,๐๐๐,๐๐๐	๑,๐๐๐,๐๐๐	๑,๐๐๐,๐๐๐	๑,๐๐๐,๐๐๐	ลดปัญหาภัย แล้ง เกษตรกรมี น้ำใช้ในฤดู แล้ง	ลดปัญหาภัย แล้ง เกษตรกรมี น้ำใช้ในฤดู แล้ง	กองช่าง
๑๓	โครงการขุดลอกหนอง สระพังหมู่ ๓,๙	เพื่อเก็บกักน้ำไว้ใช้ การเกษตรในฤดูแล้ง	หมู่ ๓,๙	๑,๐๐๐,๐๐๐	๑,๐๐๐,๐๐๐	๑,๐๐๐,๐๐๐	๑,๐๐๐,๐๐๐	๑,๐๐๐,๐๐๐	ลดปัญหาภัย แล้ง เกษตรกรมี น้ำใช้ในฤดู แล้ง	ลดปัญหาภัย แล้ง เกษตรกรมี น้ำใช้ในฤดู แล้ง	กองช่าง
๑๔	โครงการขุดลอกหนอง วังน้ำใสหมู่ ๑๑	เพื่อเก็บกักน้ำไว้ใช้ การเกษตรในฤดูแล้ง	หมู่ ๑๑	๑,๐๐๐,๐๐๐	๑,๐๐๐,๐๐๐	๑,๐๐๐,๐๐๐	๑,๐๐๐,๐๐๐	๑,๐๐๐,๐๐๐	ลดปัญหาภัย แล้ง เกษตรกรมี น้ำใช้ในฤดู แล้ง	ลดปัญหาภัย แล้ง เกษตรกรมี น้ำใช้ในฤดู แล้ง	กองช่าง
รวม	๑๔ โครงการ			๒๒,๐๐๐,๐๐๐	๒๒,๐๐๐,๐๐๐	๒๒,๐๐๐,๐๐๐	๒๒,๐๐๐,๐๐๐	๒๒,๐๐๐,๐๐๐			

รายละเอียดโครงการพัฒนา  
แผนพัฒนาท้องถิ่น (พ.ศ. ๒๕๖๖-๒๕๗๐)

แบบ ผ๐๒

องค์การบริหารส่วนตำบลนาทอง อำเภอเขียงยืน จังหวัดมหาสารคาม

ก. ยุทธศาสตร์จังหวัดที่ ๔ พัฒนาคูณภาพชีวิตของประชาชนสู่สังคมเอื้ออาทรและสมานฉันท์

ข. ยุทธศาสตร์การพัฒนาขององค์การปกครองส่วนท้องถิ่นในเขตจังหวัดที่ ๓ การพัฒนาโครงสร้างการผลิตและสร้างความมั่นคงทางเศรษฐกิจในท้องถิ่น

ยุทธศาสตร์ที่ ๓ การพัฒนาทางด้านเศรษฐกิจ

แผนงานสร้างความเข้มแข็งชุมชน

ที่	โครงการ	วัตถุประสงค์	เป้าหมาย (ผลผลิตของ โครงการ)	งบประมาณ					ตัวชี้วัด (KPI)	ผลที่คาดว่าจะ ได้รับ	หน่วยงานที่ รับผิดชอบ หลัก
				๒๕๖๖ (บาท)	๒๕๖๗ (บาท)	๒๕๖๘ (บาท)	๒๕๖๙ (บาท)	๒๕๗๐ (บาท)			
๑	สนับสนุนกลุ่ม อาชีพ,อบรมกลุ่ม อาชีพ	เพื่อให้ประชาชนมีความรู้ มีอาชีพที่มั่นคงมีรายได้ พอเพียงต่อการดำรงชีพ	กลุ่มอาชีพใน พื้นที่ตำบลนา ทอง	๕๐,๐๐๐	๕๐,๐๐๐	๕๐,๐๐๐	๕๐,๐๐๐	๕๐,๐๐๐	ประชาชนมี ความรู้มีอาชีพที่ มั่นคงมีรายได้ พอเพียงต่อการ ดำรงชีพ	ประชาชนมีความรู้ มีอาชีพที่มั่นคงมี รายได้พอเพียงต่อ การดำรงชีพ	กองสวัสดิการ สังคม
๒	ส่งเสริมด้านการ ลงทุนและพาณิชย์ กรรมสินค้าเกษตร	เพื่อให้ประชาชนมีความรู้ มีอาชีพที่มั่นคงมีรายได้ พอเพียงต่อการดำรงชีพ	กลุ่มอาชีพใน พื้นที่ตำบลนา ทอง	๕๐,๐๐๐	๕๐,๐๐๐	๕๐,๐๐๐	๕๐,๐๐๐	๕๐,๐๐๐	ประชาชนมี ความรู้มีอาชีพที่ มั่นคงมีรายได้ พอเพียงต่อการ ดำรงชีพ	ประชาชนมีความรู้ มีอาชีพที่มั่นคงมี รายได้พอเพียงต่อ การดำรงชีพ	กองสวัสดิการ สังคม
๓	ส่งเสริมการ ประกอบอาชีพและ พัฒนาฝีมือแรงงาน	เพื่อส่งเสริมการดำรงชีพ แบบเศรษฐกิจพอเพียง และพึ่งตนเอง	กลุ่มอาชีพใน พื้นที่ตำบลนา ทอง	๑๒๕,๐๐๐	๑๒๕,๐๐๐	๑๒๕,๐๐๐	๑๒๕,๐๐๐	๑๒๕,๐๐๐	ประชาชนมี ความรู้มีอาชีพ ที่มั่นคงมี รายได้ พอเพียงต่อ การดำรงชีพ	ประชาชนมี ความรู้มีอาชีพที่ มั่นคงมีรายได้ พอเพียงต่อการ ดำรงชีพ	กองสวัสดิการ สังคม

๔	โครงการส่งเสริมลานตลาดชุมชน	เพื่อให้ชุมชนมีตลาดรองรับผลผลิตเพื่อเพิ่มช่องทางการจำหน่ายสินค้าของชุมชน	กลุ่มอาชีพในพื้นที่ตำบลนาทอง	๕๐,๐๐๐	๕๐,๐๐๐	๕๐,๐๐๐	๕๐,๐๐๐	๕๐,๐๐๐	ประชาชนมีตลาดรองรับผลผลิตเพื่อเพิ่มช่องทางการจำหน่ายสินค้าของชุมชน	ประชาชนมีตลาดรองรับผลผลิตเพื่อเพิ่มช่องทางการจำหน่ายสินค้าของชุมชน	กองสวัสดิการสังคม
๕	ปรับปรุงลานตลาดชุมชน	เพื่อให้ชุมชนมีตลาดรองรับผลผลิตเพื่อเพิ่มช่องทางการจำหน่ายสินค้าของชุมชน	กลุ่มอาชีพในพื้นที่ตำบลนาทอง	๕๐,๐๐๐	๕๐,๐๐๐	๕๐,๐๐๐	๕๐,๐๐๐	๕๐,๐๐๐	ประชาชนมีตลาดรองรับผลผลิตเพื่อเพิ่มช่องทางการจำหน่ายสินค้าของชุมชน	ประชาชนมีตลาดรองรับผลผลิตเพื่อเพิ่มช่องทางการจำหน่ายสินค้าของชุมชน	กองสวัสดิการสังคม
๖	เลี้ยงปลาในบ่อซีเมนต์	เพื่อส่งเสริมการดำรงชีพแบบเศรษฐกิจพอเพียงและพึ่งตนเอง	กลุ่มอาชีพในพื้นที่ตำบลนาทอง	๑๐๐,๐๐๐	๑๐๐,๐๐๐	๑๐๐,๐๐๐	๑๐๐,๐๐๐	๑๐๐,๐๐๐	ประชาชนมีความรู้มีอาชีพที่มั่นคงมีรายได้พอเพียงต่อการดำรงชีพ	ประชาชนมีความรู้มีอาชีพที่มั่นคงมีรายได้พอเพียงต่อการดำรงชีพ	กองสวัสดิการสังคม
๗	เครื่องจักสาน	เพื่อส่งเสริมการดำรงชีพแบบเศรษฐกิจพอเพียงและพึ่งตนเองใช้ภูมิปัญญาชาวบ้าน	กลุ่มอาชีพในพื้นที่ตำบลนาทอง	๑๐๐,๐๐๐	๑๐๐,๐๐๐	๑๐๐,๐๐๐	๑๐๐,๐๐๐	๑๐๐,๐๐๐	ประชาชนมีความรู้มีอาชีพที่มั่นคงมีรายได้พอเพียงต่อการดำรงชีพ	ประชาชนมีความรู้มีอาชีพที่มั่นคงมีรายได้พอเพียงต่อการดำรงชีพ	กองสวัสดิการสังคม



๘	โครงการหมกรรรม ของดีตำบลนาทอง สู่หมกรรรมของดี เมืองเชียงยืน	เพื่อส่งเสริมการดำรงชีพ แบบเศรษฐกิจพอเพียง และพึ่งตนเอง	กลุ่มอาชีพใน พื้นที่ตำบลนา ทอง	๑๐๐,๐๐๐	๑๐๐,๐๐๐	๑๐๐,๐๐๐	๑๐๐,๐๐๐	๑๐๐,๐๐๐	ประชาชนมี ความรู้มีอาชีพ ที่มั่นคงมี รายได้ พอเพียงต่อ การดำรงชีพ	ประชาชนมี ความรู้มีอาชีพที่ มั่นคงมีรายได้ พอเพียงต่อการ ดำรงชีพ	กองสวัสดิการ สังคม
๙	ลานเอนกประสงค์, ลานตลาดชุมชน	เพื่อส่งเสริมการดำรงชีพ แบบเศรษฐกิจพอเพียง และพึ่งตนเอง	กลุ่มอาชีพใน พื้นที่ตำบลนา ทอง	๒๐๐,๐๐๐	๒๐๐,๐๐๐	๒๐๐,๐๐๐	๒๐๐,๐๐๐	๒๐๐,๐๐๐	ประชาชนมี ความรู้มีอาชีพ ที่มั่นคงมี รายได้ พอเพียงต่อ การดำรงชีพ	ประชาชนมี ความรู้มีอาชีพที่ มั่นคงมีรายได้ พอเพียงต่อการ ดำรงชีพ	กองสวัสดิการ สังคม
๑๐	โครงการกลุ่มทอผ้า	เพื่อส่งเสริมสนับสนุนและ ส่งเสริมกลุ่มอาชีพทอผ้า	กลุ่มอาชีพทอผ้า ตำบลนาทอง	๑๐๐,๐๐๐	๑๐๐,๐๐๐	๑๐๐,๐๐๐	๑๐๐,๐๐๐	๑๐๐,๐๐๐	ประชาชนมี ความรู้มีอาชีพ ที่มั่นคงมี รายได้ พอเพียงต่อ การดำรงชีพ	ประชาชนมี ความรู้มีอาชีพที่ มั่นคงมีรายได้ พอเพียงต่อการ ดำรงชีพ	กองสวัสดิการ สังคม
๑๑	โครงการฝึกอาชีพ ให้ผู้ด้อยโอกาส ผู้สูงอายุ	เพื่อให้ผู้ด้อยโอกาส ผู้สูงอายุใช้เวลาว่างให้เกิด ประโยชน์	วัสดุอุปกรณ์	๑๐๐,๐๐๐	๑๐๐,๐๐๐	๑๐๐,๐๐๐	๑๐๐,๐๐๐	๑๐๐,๐๐๐	ผู้ด้อยโอกาส ผู้สูงอายุใช้เวลา ว่างให้เกิด ประโยชน์	ผู้ด้อยโอกาส ผู้สูงอายุใช้เวลา ว่างให้เกิด ประโยชน์	กองสวัสดิการ สังคม
รวม	๑๑ โครงการ			๑,๐๒๕,๐๐๐	๑,๐๒๕,๐๐๐	๑,๐๒๕,๐๐๐	๑,๐๒๕,๐๐๐	๑,๐๒๕,๐๐๐			

รายละเอียดโครงการพัฒนา  
แผนพัฒนาท้องถิ่น (พ.ศ. ๒๕๖๖-๒๕๗๐)

แบบ ผ๐๒

องค์การบริหารส่วนตำบลนาทอง อำเภอเขียงยืน จังหวัดมหาสารคาม

ก. ยุทธศาสตร์จังหวัดที่ ๔ พัฒนาคุณภาพชีวิตของประชาชนสู่สังคมเอื้ออาทรและสมานฉันท์

ข. ยุทธศาสตร์การพัฒนาขององค์การปกครองส่วนท้องถิ่นในเขตจังหวัดที่ ๓ การพัฒนาโครงสร้างการผลิตและสร้างความมั่นคงทางเศรษฐกิจในท้องถิ่น

ยุทธศาสตร์ที่ ๓ การพัฒนาทางด้านเศรษฐกิจ

แผนงานการเกษตร

ที่	โครงการ	วัตถุประสงค์	เป้าหมาย (ผลผลิตของ โครงการ)	งบประมาณ					ตัวชี้วัด (KPI)	ผลที่คาดว่าจะ ได้รับ	หน่วยงานที่ รับผิดชอบ หลัก
				๒๕๖๖ (บาท)	๒๕๖๗ (บาท)	๒๕๖๘ (บาท)	๒๕๖๙ (บาท)	๒๕๗๐ (บาท)			
๑	ศูนย์เรียนรู้ชุมชน	เพื่อส่งเสริมการดำรงชีพ แบบเศรษฐกิจพอเพียง และพึ่งตนเอง	กลุ่มอาชีพในพื้นที่ ตำบลนาทอง	๒๐๐,๐๐๐	๒๐๐,๐๐๐	๒๐๐,๐๐๐	๒๐๐,๐๐๐	๒๐๐,๐๐๐	ประชาชนมีความรู้ มีอาชีพที่มั่นคงมี รายได้พอเพียงต่อ การดำรงชีพ	ประชาชนมี ความรู้มีอาชีพที่ มั่นคงมีรายได้ พอเพียงต่อการ ดำรงชีพ	กองส่งเสริม การเกษตร
๒	โครงการทำปุ๋ยหมัก ,ปุ๋ยอินทรีย์,ชีวภาพ	เพื่อส่งเสริมการดำรงชีพ แบบเศรษฐกิจพอเพียง และพึ่งตนเอง	กลุ่มอาชีพในพื้นที่ ตำบลนาทอง	๒๐๐,๐๐๐	๒๐๐,๐๐๐	๒๐๐,๐๐๐	๒๐๐,๐๐๐	๒๐๐,๐๐๐	ประชาชนมีความรู้ มีอาชีพที่มั่นคงมี รายได้พอเพียงต่อ การดำรงชีพ	ประชาชนมี ความรู้มีอาชีพที่ มั่นคงมีรายได้ พอเพียงต่อการ ดำรงชีพ	กองส่งเสริม การเกษตร
๓.	โครงการปลูกพืช เศรษฐกิจ,ผักสวน ครัว	เพื่อส่งเสริมการดำรงชีพ แบบเศรษฐกิจพอเพียง และพึ่งตนเอง	กลุ่มอาชีพในพื้นที่ ตำบลนาทอง	๑๑๐,๐๐๐	๑๑๐,๐๐๐	๑๑๐,๐๐๐	๑๑๐,๐๐๐	๑๑๐,๐๐๐	ประชาชนมีความรู้ มีอาชีพที่มั่นคงมี รายได้พอเพียงต่อ การดำรงชีพ	ประชาชนมี ความรู้มีอาชีพที่ มั่นคงมีรายได้ พอเพียงต่อการ ดำรงชีพ	กองส่งเสริม การเกษตร

๔	โครงการส่งเสริมพันธ์ข้าว	เพื่อให้ประชาชนรู้จักใช้ภูมิปัญญาชาวบ้านและอนุรักษ์พันธ์ข้าว	ประชาชนในพื้นที่ตำบลนาทอง	๕๐,๐๐๐	๕๐,๐๐๐	๕๐,๐๐๐	๕๐,๐๐๐	๕๐,๐๐๐	ประชาชนรู้จักใช้ภูมิปัญญาชาวบ้านและอนุรักษ์พันธ์ข้าว	ประชาชนรู้จักใช้ภูมิปัญญาชาวบ้านและอนุรักษ์พันธ์ข้าว	กองส่งเสริมการเกษตร เกษตร
๕	โครงการเศรษฐกิจชุมชน	เพื่อส่งเสริมการค้าขายแบบเศรษฐกิจพอเพียงและพึ่งตนเอง	กลุ่มอาชีพในพื้นที่ตำบลนาทอง	๒๐๐,๐๐๐	๒๐๐,๐๐๐	๒๐๐,๐๐๐	๒๐๐,๐๐๐	๒๐๐,๐๐๐	ประชาชนมีความรู้มีอาชีพที่มั่นคงมีรายได้พอเพียงต่อการดำรงชีพ	ประชาชนมีความรู้มีอาชีพที่มั่นคงมีรายได้พอเพียงต่อการดำรงชีพ	กองส่งเสริมการเกษตร เกษตร
๖	เลี้ยงสัตว์เศรษฐกิจ (ไก่,โค)	เพื่อส่งเสริมการค้าขายแบบเศรษฐกิจพอเพียงและพึ่งตนเอง	กลุ่มอาชีพในพื้นที่ตำบลนาทอง	๔๐๐,๐๐๐	๔๐๐,๐๐๐	๔๐๐,๐๐๐	๔๐๐,๐๐๐	๔๐๐,๐๐๐	ประชาชนมีความรู้มีอาชีพที่มั่นคงมีรายได้พอเพียงต่อการดำรงชีพ	ประชาชนมีความรู้มีอาชีพที่มั่นคงมีรายได้พอเพียงต่อการดำรงชีพ	กองส่งเสริมการเกษตร เกษตร
๗	สนับสนุนการประมงหมู่บ้าน	เพื่อให้ชุมชนมีแหล่งประมงส่งเสริมการค้าขายแบบเศรษฐกิจพอเพียง	แหล่งน้ำในพื้นที่ตำบลนาทอง	๕๐,๐๐๐	๕๐,๐๐๐	๕๐,๐๐๐	๕๐,๐๐๐	๕๐,๐๐๐	ชุมชนมีแหล่งประมงส่งเสริมการค้าขายแบบเศรษฐกิจพอเพียง	ชุมชนมีแหล่งประมงส่งเสริมการค้าขายแบบเศรษฐกิจพอเพียง	กองส่งเสริมการเกษตร เกษตร
รวม	๗ โครงการ			๑,๒๑๐,๐๐๐	๑,๒๑๐,๐๐๐	๑,๒๑๐,๐๐๐	๑,๒๑๐,๐๐๐	๑,๒๑๐,๐๐๐			

**รายละเอียดโครงการพัฒนา  
แผนพัฒนาท้องถิ่น (พ.ศ.๒๕๖๖-๒๕๗๐)  
องค์การบริหารส่วนตำบลนาทอง อำเภอเขียงยืน จังหวัดมหาสารคาม**

- ก. ยุทธศาสตร์จังหวัดที่ ๔ พัฒนาคุณภาพชีวิตของประชาชนผู้สังคมเอื้ออาทรและสมานฉันท์
- ข. ยุทธศาสตร์การพัฒนาขององค์กรปกครองส่วนท้องถิ่นในเขตจังหวัดที่ ๓ การพัฒนาโครงสร้างการผลิตและสร้างความมั่นคงทางเศรษฐกิจในท้องถิ่น  
ยุทธศาสตร์ที่ ๓ การพัฒนาทางด้านเศรษฐกิจ  
แผนงานงานเสริมสร้างความเข้มแข็งของชุมชน

ที่	โครงการ	วัตถุประสงค์	เป้าหมาย (ผลผลิตของโครงการ)	งบประมาณ					ตัวชี้วัด (KPI)	ผลที่คาดว่าจะได้รับ	หน่วยงานที่ รับผิดชอบหลัก
				๒๕๖๖ (บาท)	๒๕๖๗ (บาท)	๒๕๖๘ (บาท)	๒๕๖๙ (บาท)	๒๕๗๐ (บาท)			
๑	อุดหนุนที่ทำการปกครองอำเภอเขียงยืนในโครงการจัดงานประเพณีของดีเมืองเขียงยืน	เพื่ออุดหนุน ตามกิจกรรมโครงการ	เพื่อแสดงสินค้าและผลิตภัณฑ์ของกลุ่มอาชีพในตำบลนาทอง	๓๐,๐๐๐	๓๐,๐๐๐	๓๐,๐๐๐	๓๐,๐๐๐	๓๐,๐๐๐	สินค้า และผลิตภัณฑ์กลุ่มอาชีพ	กลุ่มอาชีพที่มีแสดงสินค้าแนะนำสินค้า	กองสวัสดิการสังคม
<b>รวม</b>	<b>๑ โครงการ</b>			<b>๓๐,๐๐๐</b>	<b>๓๐,๐๐๐</b>	<b>๓๐,๐๐๐</b>	<b>๓๐,๐๐๐</b>	<b>๓๐,๐๐๐</b>			

รายละเอียดโครงการพัฒนา  
แผนพัฒนาท้องถิ่น (พ.ศ.๒๕๖๖-๒๕๗๐)

องค์การบริหารส่วนตำบลนาทอง อำเภอเขียงยืน จังหวัดมหาสารคาม

ก. ยุทธศาสตร์จังหวัดที่ ๔ พัฒนาคุณภาพชีวิตของประชาชนสู่สังคมเอื้ออาทรและสมานฉันท์

ข. ยุทธศาสตร์การพัฒนาขององค์การปกครองส่วนท้องถิ่นในเขตจังหวัดที่ ๓ การพัฒนาโครงสร้างการผลิตและสร้างความมั่นคงทางเศรษฐกิจในท้องถิ่น

ยุทธศาสตร์ที่ ๔ การพัฒนาด้านสังคม

แผนงานบริหารงานทั่วไป

ที่	โครงการ	วัตถุประสงค์	เป้าหมาย (ผลผลิตของ โครงการ)	งบประมาณ					ตัวชี้วัด (KPI)	ผลที่คาดว่าจะได้รับ	หน่วยงาน ที่ รับผิดชอบ
				๒๕๖๖ บาท)	๒๕๖๗ (บาท)	๒๕๖๘ (บาท)	๒๕๖๙ (บาท)	๒๕๗๐ (บาท)			
๑	เฝ้าระวังและป้องกันอุบัติเหตุ	เพื่อความปลอดภัยในการขับขี่และสัญจรไปมา	ตามแยกต่างๆในพื้นที่ตำบลนาทอง	๑๐๐,๐๐๐	๑๐๐,๐๐๐	๑๐๐,๐๐๐	๑๐๐,๐๐๐	๑๐๐,๐๐๐	ประชาชนที่ใช้รถใช้ถนนมีความปลอดภัย	ประชาชนที่ใช้รถใช้ถนนมีความปลอดภัย	สำนักปลัด
๒	จัดอบรมแก้ปัญหาด้านยาเสพติดและอบายมุข	เพื่อให้ประชาชนในชุมชนตระหนักถึงโทษของสิ่งเสพติดและอบายมุข	ครอบคลุมพื้นที่ตำบลนาทอง	๑๐๐,๐๐๐	๑๐๐,๐๐๐	๑๐๐,๐๐๐	๑๐๐,๐๐๐	๑๐๐,๐๐๐	ประชาชนในชุมชนห่างไกลยาเสพติดและอบายมุขต่างๆ	ชุมชนมีความสงบสุข	สำนักปลัด
๓	ติดกล้องวงจรปิด	เพื่อให้ชุมชนมีความปลอดภัยในชีวิตและทรัพย์สิน	ครอบคลุมพื้นที่ตำบลนาทอง	๑,๕๐๐,๐๐๐	๑,๕๐๐,๐๐๐	๑,๕๐๐,๐๐๐	๑,๕๐๐,๐๐๐	๑,๕๐๐,๐๐๐	ประชาชนมีความปลอดภัยในชีวิตและทรัพย์สิน	ชุมชนมีความปลอดภัย	สำนักปลัด

๔	ปรับปรุงซ่อมแซมศาลาประชาคม	เพื่อเพิ่มพื้นที่ใช้สอยให้เกิดประโยชน์เป็นที่ประชาชนร่วมใช้ประโยชน์	ชุมชนมีที่ประชุมหารือต่างๆ	๒๐๐,๐๐๐	๒๐๐,๐๐๐	๒๐๐,๐๐๐	๒๐๐,๐๐๐	๒๐๐,๐๐๐	ประชาชนมีที่พบปะและใช้ประโยชน์ร่วมกัน	ศาลาประชาคม หมู่ ๓	สำนักปลัด
๕	โครงการปรองดองสมานฉันท์	เพื่อให้ประชาชนรู้จักสามัคคี	ครอบคลุมพื้นที่ตำบลนาทอง	๑๐๐,๐๐๐	๑๐๐,๐๐๐	๑๐๐,๐๐๐	๑๐๐,๐๐๐	๑๐๐,๐๐๐	ประชาชนรู้จักสามัคคี	ประชาชนรู้จักสามัคคี	สำนักปลัด
๖	ประชุมประชาคมหมู่บ้าน	เพื่อให้ประชาชนได้ร่วมกันหารือและร่วมแสดงความคิดเห็น	ครอบคลุมพื้นที่ตำบลนาทอง	๑๐,๐๐๐	๑๐,๐๐๐	๑๐,๐๐๐	๑๐,๐๐๐	๑๐,๐๐๐	ประชาชนได้ร่วมกันแสดงความคิดเห็น	ประชาชนได้ร่วมกันแสดงความคิดเห็น	สำนักปลัด
๗	โครงการศูนย์คอมพิวเตอร์	เพื่อให้ชุมชนรับทราบเรื่องราวข่าวสารได้อย่างทั่วถึงและรวดเร็ว	ครอบคลุมพื้นที่ตำบลนาทอง	๑๐๐,๐๐๐	๑๐๐,๐๐๐	๑๐๐,๐๐๐	๑๐๐,๐๐๐	๑๐๐,๐๐๐	ประชาชนรับทราบข่าวสารได้ทั่วถึง	ประชาชนรับทราบข่าวสารได้ทั่วถึง	สำนักปลัด
๘	โครงการช่วยเหลือผู้ประสบภัยพิบัติ	เพื่อเป็นการช่วยเหลือเบื้องต้นและเป็นขวัญกำลังใจ	ครอบคลุมพื้นที่ตำบลนาทอง	๕๐๐,๐๐๐	๕๐๐,๐๐๐	๕๐๐,๐๐๐	๕๐๐,๐๐๐	๕๐๐,๐๐๐	ผู้ประสบภัยพิบัติได้รับการช่วยเหลือเบื้องต้น	ผู้ประสบภัยพิบัติได้รับการช่วยเหลือเบื้องต้น	สำนักปลัด
รวม	๘ โครงการ			๒,๖๑๐,๐๐๐	๒,๖๑๐,๐๐๐	๒,๖๑๐,๐๐๐	๒,๖๑๐,๐๐๐	๒,๖๑๐,๐๐๐			

รายละเอียดโครงการพัฒนา  
แผนพัฒนาท้องถิ่น (พ.ศ. ๒๕๖๖-๒๕๗๐)  
องค์การบริหารส่วนตำบลนาทอง อำเภอเขียงยืน จังหวัดมหาสารคาม

แบบ ผ๐๒

ก. ยุทธศาสตร์จังหวัดที่ ๔ พัฒนาคุณภาพชีวิตของประชาชนสู่สังคมเอื้ออาทรและสมานฉันท์

ข. ยุทธศาสตร์การพัฒนาขององค์กรปกครองส่วนท้องถิ่นในเขตจังหวัดที่ ๒ การสร้างความเข้มแข็งของสังคมและชุมชนในท้องถิ่น

ยุทธศาสตร์ที่ ๔ การพัฒนาด้านสังคม

แผนงานสังคมสงเคราะห์

ที่	โครงการ	วัตถุประสงค์	เป้าหมาย (ผลผลิตของ โครงการ)	งบประมาณ					ตัวชี้วัด (KPI)	ผลที่คาดว่าจะได้รับ	หน่วยงานที่ รับผิดชอบ หลัก
				๒๕๖๖ (บาท)	๒๕๖๗ (บาท)	๒๕๖๘ (บาท)	๒๕๖๙ (บาท)	๒๕๗๐ (บาท)			
๑	เบี้ยยังชีพผู้สูงอายุ	เพื่อสนับสนุนงบประมาณช่วยเหลือผู้สูงอายุ	ผู้สูงอายุในพื้นที่ตำบลนาทอง	๗,๕๑๗,๒๐๐	๗,๕๑๗,๒๐๐	๗,๕๑๗,๒๐๐	๗,๕๑๗,๒๐๐	๗,๕๑๗,๒๐๐	ผู้สูงอายุมีรายได้เลี้ยงชีพ	ผู้สูงอายุ มีรายได้เลี้ยงชีพ	กองสวัสดิการสังคม
๒	เบี้ยความพิการ	เพื่อสนับสนุนงบประมาณช่วยเหลือผู้พิการ	ผู้พิการ ในพื้นที่ตำบลนาทอง	๑,๘๑๔,๔๐๐	๑,๘๑๔,๔๐๐	๑,๘๑๔,๔๐๐	๑,๘๑๔,๔๐๐	๑,๘๑๔,๔๐๐	ผู้พิการ มีรายได้เลี้ยงชีพ	ผู้พิการ มีรายได้เลี้ยงชีพ	กองสวัสดิการสังคม
๓	เบี้ยยังชีพผู้ป่วยเอดส์	เพื่อสนับสนุนงบประมาณช่วยเหลือผู้ป่วยเอดส์	ผู้ป่วยเอดส์ในพื้นที่ตำบลนาทอง	๒๔,๐๐๐	๒๔,๐๐๐	๒๔,๐๐๐	๒๔,๐๐๐	๒๔,๐๐๐	ผู้ป่วยเอดส์มีรายได้เลี้ยงชีพ	ผู้ป่วยเอดส์มีรายได้เลี้ยงชีพ	กองสวัสดิการสังคม
๔	โครงการฝึกอบรมด้านคุณธรรมจริยธรรมเด็กและเยาวชน	เพื่อให้เด็กและเยาวชนในพื้นที่ใช้เวลาว่างให้เกิดประโยชน์	เด็กและเยาวชนในพื้นที่ตำบลนาทอง	๑๐๐,๐๐๐	๑๐๐,๐๐๐	๑๐๐,๐๐๐	๑๐๐,๐๐๐	๑๐๐,๐๐๐	เด็กและเยาวชนในพื้นที่ใช้เวลาว่างให้เกิดประโยชน์	เด็กและเยาวชนในพื้นที่ใช้เวลาว่างให้เกิดประโยชน์	กองสวัสดิการสังคม

๕	สนับสนุนกิจการ ของกลุ่ม อปพร. อช. อสม. สตรี	เพื่อพัฒนาฟื้นฟู ความรู้กลุ่ม อป พร. อช. อสม. สตรี	กลุ่ม อปพร. อช. อสม. สตรี	๑๐๐,๐๐๐	๑๐๐,๐๐๐	๑๐๐,๐๐๐	๑๐๐,๐๐๐	๑๐๐,๐๐๐	กลุ่ม อปพร. อช.อสม. สตรี	กลุ่มอปพร. อช. อสม.สตรี มีความรู้และมี ขวัญกำลังใจ	กองสวัสดิการ สังคม
๖	ลานกีฬาหมู่บ้าน	เพื่อเพิ่มพื้นที่ สำหรับออกกำลังกาย	พื้นที่ว่างในชุมชน	๑๐๐,๐๐๐	๑๐๐,๐๐๐	๑๐๐,๐๐๐	๑๐๐,๐๐๐	๑๐๐,๐๐๐	ประชาชนมี ที่สำหรับ ออกกำลังกาย	ประชาชนมีที่ สำหรับออก กำลังกาย	กองการศึกษา
๗	โครงการฝึกอาชีพ ให้ผู้ด้อยโอกาส ผู้สูงอายุ	เพื่อให้ ผู้ด้อยโอกาส ผู้สูงอายุใช้เวลา ว่างให้เกิด ประโยชน์	วัสดุอุปกรณ์	๑๕๐,๐๐๐	๑๕๐,๐๐๐	๑๕๐,๐๐๐	๑๕๐,๐๐๐	๑๕๐,๐๐๐	ผู้ด้อยโอกาส ผู้สูงอายุใช้เวลา ว่างให้เกิด ประโยชน์	ผู้ด้อยโอกาส ผู้สูงอายุใช้เวลา ว่างให้เกิด ประโยชน์	กองสวัสดิการ สังคม
๘	โครงการดูแล ผู้สูงอายุที่มีภาวะ พึ่งพิง	เพื่อดูแลผู้สูงอายุที่ ไม่มีผู้ดูแล	ผู้สูงอายุที่มีภาวะ พึ่งพิงในพื้นที่ ต.นาทอง	๒๕๕,๐๐๐	๒๕๕,๐๐๐	๒๕๕,๐๐๐	๒๕๕,๐๐๐	๒๕๕,๐๐๐	ดูแล ผู้สูงอายุที่ไม่มี ผู้ดูแล	ผู้สูงอายุที่ไม่มี ผู้ดูแล	กองสวัสดิการ สังคม
๙.	โครงการซ่อมแซม บ้านผู้สูงอายุ	เพื่อซ่อมแซมบ้าน ผู้สูงอายุ	บ้านที่มีความ ปลอดภัยและ เหมาะสมสำหรับ ผู้สูงอายุ	๕๐,๐๐๐	๕๐,๐๐๐	๕๐,๐๐๐	๕๐,๐๐๐	๕๐,๐๐๐	บ้านที่มี ความ เป็นอยู่ที่ เหมาะสม	ผู้สูงอายุได้อยู่ ในบ้านที่มี ความ เหมาะสม	กองสวัสดิการ สังคม
๑๐.	โครงการซ่อมแซม บ้านผู้พิการ, ผู้ด้อยโอกาสและ ผู้ป่วยเอดส์	เพื่อซ่อมแซมบ้าน ผู้พิการ ผู้ด้อยโอกาสและ ผู้ป่วยเอดส์	บ้านที่มีความ ปลอดภัยและ เหมาะสมสำหรับผู้ พิการ, ผู้ด้อยโอกาสและ ผู้ป่วยเอดส์	๑๕๐,๐๐๐	๑๕๐,๐๐๐	๑๕๐,๐๐๐	๑๕๐,๐๐๐	๑๕๐,๐๐๐	บ้านที่มี ความ เป็นอยู่ที่ เหมาะสม	ผู้พิการ, ผู้ด้อยโอกาส และผู้ป่วย เอดส์ได้อยู่ใน บ้านที่มีความ เหมาะสม	กองสวัสดิการ สังคม
รวม	๑๐ โครงการ			๑๐,๒๖๐,๖๐๐	๑๐,๒๖๐,๐๐๐	๑๐,๒๖๐,๖๐๐	๑๐,๒๖๐,๐๐๐	๑๐,๒๖๐,๖๐๐			



รายละเอียดโครงการพัฒนา  
แผนพัฒนาท้องถิ่น (พ.ศ. ๒๕๖๖-๒๕๗๐)

แบบ ผ.๑๒

องค์การบริหารส่วนตำบลนาทอง อำเภอเขียงยืน จังหวัดมหาสารคาม

ก. ยุทธศาสตร์จังหวัดที่ ๔ พัฒนาคุณภาพชีวิตของประชาชนสู่สังคมเอื้ออาทรและสมานฉันท์

ข. ยุทธศาสตร์การพัฒนาขององค์กรปกครองส่วนท้องถิ่นในเขตจังหวัดที่ ๔ การพัฒนาและเสริมสร้างประสิทธิภาพองค์กร

ยุทธศาสตร์ที่ ๕ การพัฒนาด้านการเมืองการบริหาร

แผนงานบริหารงานทั่วไป

ที่	โครงการ	วัตถุประสงค์	เป้าหมาย (ผลผลิตของโครงการ)	งบประมาณ					ตัวชี้วัด (KPI)	ผลที่คาดว่าจะ ได้รับ	หน่วยงานที่ รับผิดชอบ
				๒๕๖๖ (บาท)	๒๕๖๗ (บาท)	๒๕๖๘ (บาท)	๒๕๖๙ (บาท)	๒๕๗๐ (บาท)			
๑	โครงการงานรัฐพิธีสถาบันชาติ	เพื่อแสดงออกถึงความจงรักภักดีต่อสถาบันพระมหากษัตริย์	ครอบคลุมพื้นที่ตำบลนาทอง	๑๐๐,๐๐๐	๑๐๐,๐๐๐	๑๐๐,๐๐๐	๑๐๐,๐๐๐	๑๐๐,๐๐๐	แสดงออกถึงความจงรักภักดีต่อสถาบันพระมหากษัตริย์	แสดงออกถึงความจงรักภักดีต่อสถาบันพระมหากษัตริย์	สำนักปลัด
๒	จัดหาครุภัณฑ์สำนักงาน	เพื่อให้เพียงพอต่อการใช้งานและเป็นประโยชน์ต่อองค์กร	สำนักงาน อบต.นาทอง	๑,๐๐๐,๐๐๐	๑,๐๐๐,๐๐๐	๑,๐๐๐,๐๐๐	๑,๐๐๐,๐๐๐	๑,๐๐๐,๐๐๐	เพียงพอต่อการใช้งานและเป็นประโยชน์ต่อองค์กร	เพียงพอต่อการใช้งานและเป็นประโยชน์ต่อองค์กร	สำนักปลัด
๓	จัดหาวัสดุสำนักงาน	เพื่อให้เพียงพอต่อการใช้งานและเป็นประโยชน์ต่อองค์กร	สำนักงาน อบต.นาทอง	๕๐๐,๐๐๐	๕๐๐,๐๐๐	๕๐๐,๐๐๐	๕๐๐,๐๐๐	๕๐๐,๐๐๐	เพียงพอต่อการใช้งานและเป็นประโยชน์ต่อองค์กร	เพียงพอต่อการใช้งานและเป็นประโยชน์ต่อองค์กร	สำนักปลัด
๔	โครงการปรับปรุงศูนย์ข้อมูลข่าวสารและระบบบริการประชาชน	เพื่อประชาสัมพันธ์ข่าวสารต่างๆให้ชุมชนได้รับทราบ	ครอบคลุมพื้นที่ตำบลนาทอง	๕๐๐,๐๐๐	๕๐๐,๐๐๐	๕๐๐,๐๐๐	๕๐๐,๐๐๐	๕๐๐,๐๐๐	ประชาสัมพันธ์ข่าวสารต่างๆให้ชุมชนได้รับทราบ	ประชาสัมพันธ์ข่าวสารต่างๆให้ชุมชนได้รับทราบ	สำนักปลัด
๕	โครงการเพิ่มประสิทธิภาพในการปฏิบัติงานและเสริมสร้างคุณธรรม จริยธรรม	เพื่อเพิ่มประสิทธิภาพในการปฏิบัติงานและเสริมสร้างคุณธรรม จริยธรรมให้บุคลากร	บุคลากรในสังกัด อบต.นาทอง	๒๐,๐๐๐	๒๐,๐๐๐	๒๐,๐๐๐	๒๐,๐๐๐	๒๐,๐๐๐	บุคลากรมีคุณธรรม จริยธรรมในการปฏิบัติงานมากขึ้น	บุคลากรมีคุณธรรม จริยธรรมในการปฏิบัติงานมากขึ้น	สำนักปลัด
๖	โครงการหน่วยงานราชการโปร่งใสตรวจสอบได้	เพื่อให้ประชาชนตรวจสอบหน่วยงานราชการได้	ครอบคลุมพื้นที่ตำบลนาทอง	๕๐,๐๐๐	๕๐,๐๐๐	๕๐,๐๐๐	๕๐,๐๐๐	๕๐,๐๐๐	ประชาชนตรวจสอบหน่วยงานราชการได้	ประชาชนตรวจสอบหน่วยงานราชการได้	สำนักปลัด
๗	โครงการตามนโยบายรัฐบาลเร่งด่วน	เพื่อให้ประชาชนรับทราบนโยบายของหน่วยงานรัฐ	ครอบคลุมพื้นที่ตำบลนาทอง	๑๐๐,๐๐๐	๑๐๐,๐๐๐	๑๐๐,๐๐๐	๑๐๐,๐๐๐	๑๐๐,๐๐๐	ประชาชนรับทราบ	ประชาชนรับทราบ	สำนักปลัด

									นโยบายของ หน่วยงานรัฐ	นโยบายของ หน่วยงานรัฐ	
๘	โครงการ อบต. พบประชาชน	เพื่อให้ประชาชนได้ทราบถึง บทบาทหน้าที่ของ อบต.ต่อ ประชาชน	ครอบคลุมพื้นที่ตำบล นาทอง	๒๐,๐๐๐	๒๐,๐๐๐	๒๐,๐๐๐	๒๐,๐๐๐	๒๐,๐๐๐	ประชาชนได้ ทราบถึง บทบาทหน้าที่ ของ อบต.ต่อ ประชาชน	ประชาชนได้ ทราบถึง บทบาทหน้าที่ ของ อบต.ต่อ ประชาชน	สำนักปลัด
๙	โครงการเพิ่มประสิทธิภาพ ประชาสัมพันธ์	เพื่อประชาชนในชุมชน รับทราบข่าวสารต่างๆได้ทั่วถึง	ครอบคลุมพื้นที่ตำบล นาทอง	๑๐๐,๐๐๐	๑๐๐,๐๐๐	๑๐๐,๐๐๐	๑๐๐,๐๐๐	๑๐๐,๐๐๐	ประชาชน ในซีไอ	บริการความ สะดวกแก่ผู้ เสียภาษี	กองคลัง
๑๐	โครงการพัฒนาบุคลากร	เพื่อให้บุคลากรในสังกัดสำนัก ปลัดองค์การบริหารส่วนตำบล นาทองมีความรู้ความสามารถ ในการปฏิบัติหน้าที่	บุคลากรในสังกัด อบต.นาทอง	๑๐๐,๐๐๐	๑๐๐,๐๐๐	๑๐๐,๐๐๐	๑๐๐,๐๐๐	๑๐๐,๐๐๐	บุคลากรมี ความรู้ ความสามารถ ในการปฏิบัติ หน้าที่มากขึ้น	บุคลากรมี ความรู้ ความสามารถ ในการปฏิบัติ หน้าที่มากขึ้น	สำนักปลัด
๑๑	โครงการพัฒนาปรับปรุง ดูแล พัฒนาบริการประชาชน	การให้การบริการประชาชนใน ตำบลนาทอง	การบริการประชาชน ในตำบลนาทอง	๒๐๐,๐๐๐	๒๐๐,๐๐๐	๒๐๐,๐๐๐	๒๐๐,๐๐๐	๒๐๐,๐๐๐	สถานที่ให้บริการมี ความสะดวกสื่อ เหมาะสม	คุณภาพงานการ ให้บริการ	สำนักปลัด
๑๒	โครงการจ้างเหมาบริการ บุคคลภายนอก	ดูแลรักษาความสะอาดอาคาร สำนักงาน	ภายในสำนักงาน อบต.นาทอง	๑๑๐,๐๐๐	๑๑๐,๐๐๐	๑๑๐,๐๐๐	๑๑๐,๐๐๐	๑๑๐,๐๐๐	อาคาร สำนักงานมี ความสวยงาม สะอาด น่าอยู่	อาคาร สำนักงานมี ความสวยงาม สะอาด น่าอยู่	สำนักปลัด
๑๓	โครงการจัดการเลือกตั้งทั่วไป	สนับสนุนการเลือกตั้งระบอบ ประชาธิปไตย	พื้นที่ตำบลนาทอง	๕๐๐,๐๐๐	๕๐๐,๐๐๐	๕๐๐,๐๐๐	๕๐๐,๐๐๐	๕๐๐,๐๐๐	ประชาชนได้ ใช้สิทธิ์ในการ เลือกตั้ง	ประชาชนได้ ใช้สิทธิ์ในการ เลือกตั้ง	สำนักปลัด
๑๔	โครงการพัฒนาระบบสารบรรณ อิเล็กทรอนิกส์ของ อบท.	เพื่อประชาชนในพื้นที่ได้รับ ข้อมูลข่าวสารทันสถานการณ์	พื้นที่ตำบลนาทอง	๑๐,๐๐๐	๑๐,๐๐๐	๑๐,๐๐๐	๑๐,๐๐๐	๑๐,๐๐๐	ประชาชนใน พื้นที่ได้รับ ข้อมูลข่าวสาร ทัน สถานการณ์	ประชาชนใน พื้นที่ได้รับ ข้อมูลข่าวสาร ทัน สถานการณ์	สำนักปลัด
๑๕	โครงการพัฒนาเว็บไซต์ อบต.นา ทอง	เพื่อประชาชนในพื้นที่ได้รับ ข้อมูลข่าวสารทันสถานการณ์	พื้นที่ตำบลนาทอง	๑๐,๐๐๐	๑๐,๐๐๐	๑๐,๐๐๐	๑๐,๐๐๐	๑๐,๐๐๐	ประชาชนใน พื้นที่ได้รับ ข้อมูลข่าวสาร	ประชาชนใน พื้นที่ได้รับ ข้อมูลข่าวสาร	สำนักปลัด

									ทัน สถานการณ์	ทัน สถานการณ์	
๑๖	โครงการจัดประชาคมเพื่อรับฟัง ความคิดเห็น	เพื่อรับฟังและรับข้อเสนอแนะ ของประชาชนในพื้นที่ตำบลนา ทอง	พื้นที่ตำบลนาทอง	๒๐,๐๐๐	๒๐,๐๐๐	๒๐,๐๐๐	๒๐,๐๐๐	๒๐,๐๐๐	มีความสามัคคี ในชุมชน	มีความสามัคคี ในชุมชน	สำนักปลัด
๑๗	โครงการสำรวจความพึงพอใจ	เพื่อประเมินการปฏิบัติงาน อบต.นาทอง	พื้นที่ตำบลนาทอง	๓๐,๐๐๐	๓๐,๐๐๐	๓๐,๐๐๐	๓๐,๐๐๐	๓๐,๐๐๐	ประชาชนใน พื้นที่ได้รับ ความพึงพอใจ ในการ ให้บริการของ อบต.	ประชาชนใน พื้นที่ได้รับ ความพึงพอใจ ในการ ให้บริการของ อบต.	สำนักปลัด
๑๘	งานรัฐพิธีสถาปนาชาติ ศาสนา พระมหากษัตริย์	สร้างความสามัคคี แสดงออกถึงความ จงรักภักดีเทิดทูลสถาบัน	ตำบลนาทอง	๒๐,๐๐๐	๒๐,๐๐๐	๒๐,๐๐๐	๒๐,๐๐๐	๒๐,๐๐๐	มีความ สามัคคีและ แสดงออกถึง ความ จงรักภักดี	มีความ สามัคคีและ แสดงออกถึง ความ จงรักภักดี	สำนักปลัด
๑๙	โครงการศูนย์ปฏิบัติการ ร่วมในการช่วยเหลือ ประชาชนขององค์กร ปกครองส่วนท้องถิ่น	เพื่อประชาสัมพันธ์ ข่าวสารต่างๆให้ชุมชน ได้รับทราบ	ครอบคลุมพื้นที่ ตำบลนาทอง	๓๐,๐๐๐	๓๐,๐๐๐	๓๐,๐๐๐	๓๐,๐๐๐	๓๐,๐๐๐	ประชาสัมพันธ์ ข่าวสาร ต่างๆ	ประชาสัมพันธ์ ข่าวสาร ต่างๆ	สำนักปลัด
๒๐	โครงการต่อเติมอาคารสำนักงาน องค์การบริหารส่วนตำบลนาทอง	เพื่อเพิ่มพื้นที่อาคารสำนักงาน	สำนักงานองค์การ บริหารส่วนตำบลนา ทอง	๕๐๐,๐๐๐๐	๕๐๐,๐๐๐๐	๕๐๐,๐๐๐๐	๕๐๐,๐๐๐๐	๕๐๐,๐๐๐๐	มีพื้นที่ ปฏิบัติงาน ให้บริการ สาธารณะ	มีพื้นที่ ปฏิบัติงาน ให้บริการ สาธารณะ	สำนักปลัด
รวม ๒๐ โครงการ				๓,๙๒๐,๐๐๐	๓,๙๒๐,๐๐๐	๓,๙๒๐,๐๐๐	๓,๙๒๐,๐๐๐	๓,๙๒๐,๐๐๐			

รายละเอียดโครงการพัฒนา  
แผนพัฒนาท้องถิ่น (พ.ศ. ๒๕๖๖-๒๕๗๐)  
องค์การบริหารส่วนตำบลนาทอง อำเภอเขียงยืน จังหวัดมหาสารคาม

แบบ ผ.๐๒

- ก. ยุทธศาสตร์จังหวัดที่ ๔ พัฒนาคูณภาพชีวิตของประชาชนผู้สังคมเอื้ออาทรและสมานฉันท์  
 ข. ยุทธศาสตร์การพัฒนาขององค์กรปกครองส่วนท้องถิ่นในเขตจังหวัดที่ ๔ การพัฒนาและเสริมสร้างประสิทธิภาพองค์กร  
 ยุทธศาสตร์ที่ ๕ การพัฒนาด้านการเมืองการบริหาร

แผนงานกองคลัง

ที่	โครงการ	วัตถุประสงค์	เป้าหมาย (ผลผลิตของโครงการ)	งบประมาณ					ตัวชี้วัด (KPI)	ผลที่คาดว่าจะ ได้รับ	หน่วยงานที่ รับผิดชอบ
				๒๕๖๖ (บาท)	๒๕๖๗ (บาท)	๒๕๖๘ (บาท)	๒๕๖๙ (บาท)	๒๕๗๐ (บาท)			
๑	โครงการพัฒนาบุคลากร	เพื่อให้บุคลากรในสังกัดสำนักปลัดองค์การบริหารส่วนตำบลนาทองมีความรู้ความสามารถในการปฏิบัติหน้าที่	บุคลากรในสังกัด อบต.นาทอง	๑๐๐,๐๐๐	๑๐๐,๐๐๐	๑๐๐,๐๐๐	๑๐๐,๐๐๐	๑๐๐,๐๐๐	บุคลากรมีความรู้ความสามารถในการปฏิบัติหน้าที่มากขึ้น	บุคลากรมีความรู้ความสามารถในการปฏิบัติหน้าที่มากขึ้น	กองคลัง
๒	โครงการจ้างเหมาบุคคลภายนอก	เพื่อเพิ่มประสิทธิภาพในการจัดเก็บภาษีในตำบลนาทอง	ประชาชนในพื้นที่ตำบลนาทอง	๕๐,๐๐๐	๕๐,๐๐๐	๕๐,๐๐๐	๕๐,๐๐๐	๕๐,๐๐๐	อำนวยความสะดวกให้ประชาชนในพื้นที่	ประชาชนได้รับความสะดวก	กองคลัง
๓	โครงการปรับปรุงพัฒนาระบบแผนที่ภาษีและทะเบียนทรัพย์สิน	เพื่อเพิ่มประสิทธิภาพการจัดทำฐานข้อมูล ประมวลผลข้อมูล	พื้นที่ตำบลนาทอง	๕๐,๐๐๐	๕๐,๐๐๐	๕๐,๐๐๐	๕๐,๐๐๐	๕๐,๐๐๐	ฐานข้อมูลการประมวลผลข้อมูลมีประสิทธิภาพมากขึ้น	ฐานข้อมูลการประมวลผลข้อมูลมีประสิทธิภาพมากขึ้น	กองคลัง
๔	โครงการเพิ่มประสิทธิภาพการจัดเก็บรายได้	เพื่อบริการความสะดวแก่ผู้เสียภาษี	พื้นที่ตำบลนาทอง	๓๐,๐๐๐	๓๐,๐๐๐	๓๐,๐๐๐	๓๐,๐๐๐	๓๐,๐๐๐	บริการความสะดวแก่ผู้เสียภาษี	บริการความสะดวแก่ผู้เสียภาษี	กองคลัง
รวม	.....๔.....โครงการ			๒๓๐,๐๐๐	๒๓๐,๐๐๐	๒๓๐,๐๐๐	๒๓๐,๐๐๐	๒๓๐,๐๐๐			

รายละเอียดโครงการพัฒนา  
แผนพัฒนาท้องถิ่น (พ.ศ. ๒๕๖๖-๒๕๗๐)

แบบ ผ.๐๒

องค์การบริหารส่วนตำบลนาทอง อำเภอเขียงยืน จังหวัดมหาสารคาม

- ก. ยุทธศาสตร์จังหวัดที่ ๔ พัฒนาคุณภาพชีวิตของประชาชนผู้สังคมเอื้ออาทรสมานฉันท์  
ข. ยุทธศาสตร์การพัฒนาขององค์กรปกครองส่วนท้องถิ่นในเขตจังหวัดที่ ๔ การพัฒนาและเสริมสร้างประสิทธิภาพองค์กร  
ยุทธศาสตร์ที่ ๕ การพัฒนาด้านการเมืองการบริหาร

แผนงานเคหะชุมชน

ที่	โครงการ	วัตถุประสงค์	เป้าหมาย (ผลผลิตของ โครงการ)	งบประมาณ					ตัวชี้วัด (KPI)	ผลที่คาดว่าจะ ได้รับ	หน่วยงานที่ รับผิดชอบ หลัก
				๒๕๖๖ (บาท)	๒๕๖๗ (บาท)	๒๕๖๘ (บาท)	๒๕๖๙ (บาท)	๒๕๗๐ (บาท)			
๑	โครงการพัฒนา บุคลากร	เพื่อให้บุคลากร ในสังกัด กองช่าง อบต.นาทองมี ความรู้ความสามารถใน การปฏิบัติหน้าที่	บุคลากร ในสังกัด อบต.นาทอง	๑๐๐,๐๐๐	๑๐๐,๐๐๐	๑๐๐,๐๐๐	๑๐๐,๐๐๐	๑๐๐,๐๐๐	บุคลากรมี ความรู้ ความสามารถ ในการปฏิบัติ หน้าที่มากขึ้น	บุคลากรมี ความรู้ สามารถ ในการ ปฏิบัติหน้าที่ มากขึ้น	กองช่าง
๒	โครงการจ้างเหมา บริการ บุคคลภายนอก	เพื่อปฏิบัติงานด้าน เอกสาร		๒๐๐,๐๐๐	๒๐๐,๐๐๐	๒๐๐,๐๐๐	๒๐๐,๐๐๐	๑๐๐,๐๐๐	เพิ่ม ประสิทธิภาพ การปฏิบัติงาน	เพิ่ม ประสิทธิภาพ การ ปฏิบัติงาน	กองช่าง
รวม	๒ โครงการ			๓๐๐,๐๐๐	๓๐๐,๐๐๐	๓๐๐,๐๐๐	๓๐๐,๐๐๐	๓๐๐,๐๐๐			

**รายละเอียดโครงการพัฒนา**  
**แผนพัฒนาท้องถิ่น (พ.ศ. ๒๕๖๖-๒๕๗๐)**  
**องค์การบริหารส่วนตำบลนาทอง อำเภอเขียงยืน จังหวัดมหาสารคาม**

แบบ ผ.๐๒

- ก. ยุทธศาสตร์จังหวัดที่ ๔ พัฒนาคุณภาพชีวิตของประชาชนสู่สังคมเอื้ออาทรและสมานฉันท์
- ข. ยุทธศาสตร์การพัฒนาขององค์กรปกครองส่วนท้องถิ่นในเขตจังหวัด ๔ การพัฒนาและเสริมสร้างประสิทธิภาพองค์กร  
 ยุทธศาสตร์ที่ ๕ การพัฒนาด้านการเมืองการบริหาร  
 แผนงานการรักษาความสงบภายใน

ที่	โครงการ	วัตถุประสงค์	เป้าหมาย (ผลผลิตของโครงการ)	งบประมาณ					ตัวชี้วัด (KPI)	ผลที่คาดว่าจะ ได้รับ	หน่วยงานที่ รับผิดชอบ
				๒๕๖๖ (บาท)	๒๕๖๗ (บาท)	๒๕๖๘ (บาท)	๒๕๖๙ (บาท)	๒๕๗๐ (บาท)			
๑	โครงการฝึกอบรมลูกเสือ ชาวบ้านทบทวนเพื่อป้องกัน และปราบปรามปัญหายาเสพติด	เพื่อประชาชนในพื้นที่มีความรัก สามัคคีห่างไกลยาเสพติด	พื้นที่ตำบลนาทอง	๑๒๐,๐๐๐	๑๒๐,๐๐๐	๑๒๐,๐๐๐	๑๒๐,๐๐๐	๑๒๐,๐๐๐	ชุมชนเข้มแข็ง สมัครสมาน สามัคคี	ชุมชนเข้มแข็ง สมัครสมาน สามัคคี	สำนักปลัด
๒	โครงการเฝ้าระวังลด อุบัติเหตุทางจราจร	เพิ่มประสิทธิภาพในการป้องกัน และลดอุบัติเหตุ	พื้นที่ตำบลนาทอง	๓๐,๐๐๐	๓๐,๐๐๐	๓๐,๐๐๐	๓๐,๐๐๐	๓๐,๐๐๐	ลดการเกิด อุบัติเหตุ	ลดการเกิด อุบัติเหตุ	สำนักปลัด
๓	โครงการรณรงค์ป้องกันและ แก้ไขปัญหายาเสพติด	ป้องกันการเกิดอาชญากรรมและ ป้องกันการระบาดของยาเสพติด	พื้นที่ตำบลนาทอง	๓๕,๐๐๐	๓๕,๐๐๐	๓๕,๐๐๐	๓๐,๐๐๐	๓๐,๐๐๐	เยาวชนใน ชุมชนห่างไกล ยาเสพติด	เยาวชนใน ชุมชนห่างไกล ยาเสพติด	สำนักปลัด
๔	โครงการอบรมการป้องกัน และระงับอัคคีภัยในชุมชน	ป้องกันการเกิดอัคคีภัยในชุมชน ตำบลนาทอง	พื้นที่ตำบลนาทอง	๓๐,๐๐๐	๓๐,๐๐๐	๓๐,๐๐๐	๓๐,๐๐๐	๓๐,๐๐๐	ระงับอัคคีภัย ได้ทันท่วงที	ระงับอัคคีภัย ในทันท่วงที	สำนักปลัด
๕	ติดกล้องวงจรปิด	เพื่อให้ชุมชนมีความปลอดภัยใน ชีวิตและทรัพย์สิน	พื้นที่ตำบลนาทอง	๑,๕๐๐,๐๐๐	๑,๕๐๐,๐๐๐	๑,๕๐๐,๐๐๐	๑,๕๐๐,๐๐๐	๑,๕๐๐,๐๐๐	ประชาชนมี ความ ปลอดภัยใน ชีวิตและ ทรัพย์สิน	ชุมชนมีความ ปลอดภัย	สำนักปลัด
๖	โครงการฝึกอบรมทบทวน อปพร.	เพื่อให้ความรู้แก่ อปพร.ในการ ปฏิบัติหน้าที่	ครอบคลุมพื้นที่ตำบล นาทอง	๑๐๐,๐๐๐	๑๐๐,๐๐๐	๑๐๐,๐๐๐	๑๐๐,๐๐๐	๑๐๐,๐๐๐	อปพร.มี ความรู้ในการ ปฏิบัติหน้าที่	อปพร.มี ความรู้ในการ ปฏิบัติหน้าที่	สำนักปลัด

๗	โครงการช่วยเหลือผู้ประสบภัยพิบัติ	เพื่อช่วยเหลือชุมชนที่ได้รับผลกระทบจากภัยพิบัติเบื้องต้น	ครอบคลุมพื้นที่ตำบลนาทอง	๕๐๐,๐๐๐	๕๐๐,๐๐๐	๕๐๐,๐๐๐	๕๐๐,๐๐๐	๕๐๐,๐๐๐	ช่วยเหลือชุมชนที่ได้รับผลกระทบจากภัยพิบัติเบื้องต้น	ช่วยเหลือชุมชนที่ได้รับผลกระทบจากภัยพิบัติเบื้องต้น	สำนักปลัด
๘	โครงการบริหารจัดการแบบบูรณาการกรณีผู้มีอาการทางจิตก่อเหตุ	เพื่อป้องกันการเกิดเหตุจากการทำร้ายประชาชนในชุมชนจากผู้มีอาการทางจิต	ครอบคลุมพื้นที่ตำบลนาทอง	๕๐,๐๐๐	๕๐,๐๐๐	๕๐,๐๐๐	๕๐,๐๐๐	๕๐,๐๐๐	ป้องกันการเกิดเหตุจากการทำร้ายประชาชนในชุมชนจากผู้มีอาการทางจิต	ป้องกันการเกิดเหตุจากการทำร้ายประชาชนในชุมชนจากผู้มีอาการทางจิต	สำนักปลัด
รวม	.....๘.....โครงการ			๒,๓๖๕,๐๐๐	๒,๓๖๕,๐๐๐	๒,๓๖๕,๐๐๐	๒,๓๖๕,๐๐๐	๒,๓๖๕,๐๐๐			

รายละเอียดโครงการพัฒนา  
แผนพัฒนาท้องถิ่น(พ.ศ. ๒๕๖๖-๒๕๗๐)

แบบ ผ.๐๒

องค์การบริหารส่วนตำบลนาทอง อำเภอเขียงยืน จังหวัดมหาสารคาม

ก. ยุทธศาสตร์จังหวัดที่ ๔ พัฒนาคุณภาพชีวิตของประชาชนสู่สังคมเอื้ออาทรและสมานฉันท์

ข. ยุทธศาสตร์การพัฒนาขององค์กรปกครองส่วนท้องถิ่นในเขตจังหวัดที่ ๔ การพัฒนาและเสริมสร้างประสิทธิภาพองค์กร

ยุทธศาสตร์ที่ ๕ การพัฒนาด้านการเมืองการบริหาร

แผนงานสร้างความเข้มแข็งชุมชน

ที่	โครงการ	วัตถุประสงค์	เป้าหมาย (ผลผลิตของโครงการ)	งบประมาณ					ตัวชี้วัด (KPI)	ผลที่คาดว่าจะ ได้รับ	หน่วยงานที่ รับผิดชอบ
				๒๕๖๖ (บาท)	๒๕๖๗ (บาท)	๒๕๖๘ (บาท)	๒๕๖๙ (บาท)	๒๕๗๐ (บาท)			
๑	จัดอบรมผู้นำชุมชนและชุมชน เด็กและเยาวชน	เพื่อเพิ่มความรู้ความสามารถ และศักยภาพของผู้นำชุมชน เด็กและเยาวชน	ครอบคลุมพื้นที่ตำบล นาทอง	๑๐๐,๐๐๐	๑๐๐,๐๐๐	๑๐๐,๐๐๐	๑๐๐,๐๐๐	๑๐๐,๐๐๐	เพิ่มความรู้ ความสามารถและ ศักยภาพของผู้นำ ชุมชนเด็กและ เยาวชน	เพิ่มความรู้ ความสามารถ และศักยภาพ ของผู้นำชุมชน เด็กและเยาวชน	สำนักปลัด
๒	สนับสนุนอบรมประชาธิปไตย และโครงการต่างๆ	เพื่อให้ประชาชนในชุมชน เข้าใจถึงการปกครองระบอบ ประชาธิปไตยอย่างแท้จริง	ครอบคลุมพื้นที่ตำบล นาทอง	๑๐๐,๐๐๐	๑๐๐,๐๐๐	๑๐๐,๐๐๐	๑๐๐,๐๐๐	๑๐๐,๐๐๐	ประชาชนในชุมชน เข้าใจถึงการ ปกครองระบอบ ประชาธิปไตยอย่าง แท้จริง	ประชาชนใน ชุมชนเข้าใจถึง การปกครอง ระบอบ ประชาธิปไตย อย่างแท้จริง	สำนักปลัด
๓	ติดตั้งระบบกระจายเสียงใน หมู่บ้าน	เพื่อประชาสัมพันธ์ข่าวสาร ต่างๆให้ชุมชนได้รับทราบ	ครอบคลุมพื้นที่ตำบล นาทอง	๑๐๐,๐๐๐	๑๐๐,๐๐๐	๑๐๐,๐๐๐	๑๐๐,๐๐๐	๑๐๐,๐๐๐	ประชาสัมพันธ์ ข่าวสารต่างๆให้ ชุมชนได้รับทราบ	ประชาสัมพันธ์ ข่าวสารต่างๆให้ ชุมชนได้รับ ทราบ	สำนักปลัด
๔	การจัดประชุมประชาคมระดับ ต่างๆ	เพื่อแสดงความคิดเห็นในการ พัฒนาชุมชนและท้องถิ่น	ครอบคลุมพื้นที่ตำบล นาทอง	๑๐๐,๐๐๐	๑๐๐,๐๐๐	๑๐๐,๐๐๐	๑๐๐,๐๐๐	๑๐๐,๐๐๐	ชุมชนมีความ สามัคคีเข้มแข็ง	ชุมชนมีความ สามัคคีเข้มแข็ง	สำนักปลัด
รวม	.....๔.....โครงการ			๔๐๐,๐๐๐	๔๐๐,๐๐๐	๔๐๐,๐๐๐	๔๐๐,๐๐๐	๔๐๐,๐๐๐			



รายละเอียดโครงการพัฒนา  
แผนพัฒนาท้องถิ่น (พ.ศ. ๒๕๖๖-๒๕๗๐)  
องค์การบริหารส่วนตำบลนาทอง อำเภอเขียงยืน จังหวัดมหาสารคาม

แบบ ผ.๐๒

- ก. ยุทธศาสตร์จังหวัดที่ ๔ พัฒนาคุณภาพชีวิตของประชาชนสู่สังคมเอื้ออาทรสมานฉันท์  
ข. ยุทธศาสตร์การพัฒนาขององค์กรปกครองส่วนท้องถิ่นในเขตจังหวัดที่ ๔ การพัฒนาและเสริมสร้างประสิทธิภาพองค์กร  
ยุทธศาสตร์ที่ ๕ การพัฒนาด้านการเมืองการบริหาร

แผนงานกองการศึกษา

ที่	โครงการ	วัตถุประสงค์	เป้าหมาย (ผลผลิตของ โครงการ)	งบประมาณ					ตัวชี้วัด (KPI)	ผลที่คาดว่าจะ ได้รับ	หน่วยงานที่ รับผิดชอบ หลัก
				๒๕๖๖ (บาท)	๒๕๖๗ (บาท)	๒๕๖๘ (บาท)	๒๕๖๙ (บาท)	๒๕๗๐ (บาท)			
๑	โครงการพัฒนา บุคลากร	เพื่อให้บุคลากร ในสังกัด อบต. นาทองมีความรู้ ความสามารถในการ ปฏิบัติหน้าที่	บุคลากรในสังกัด อบต.นาทอง	๑๐๐,๐๐๐	๑๐๐,๐๐๐	๑๐๐,๐๐๐	๑๐๐,๐๐๐	๑๐๐,๐๐๐	บุคลากรมีความรู้ ความสามารถในการ ปฏิบัติหน้าที่มากขึ้น	บุคลากรมี ความรู้ ความสามารถใน การปฏิบัติหน้าที่ มากขึ้น	กอง การศึกษา
๒	โครงการบริการ จ้างเหมา บุคคลภายนอก	เพื่อปฏิบัติหน้าที่ผู้ดูแล เด็กศูนย์พัฒนาเด็กเล็ก	ศูนย์พัฒนาเด็กเล็ก บ้านนาทอง	๔๐๐,๐๐๐	๔๐๐,๐๐๐	๔๐๐,๐๐๐	๔๐๐,๐๐๐	๔๐๐,๐๐๐	บุคลากรมีความรู้ ความสามารถในการ ปฏิบัติหน้าที่มากขึ้น	บุคลากรมี ความรู้ ความสามารถใน การปฏิบัติหน้าที่ มากขึ้น	กอง การศึกษา
รวม	๒ โครงการ			๕๐๐,๐๐๐	๕๐๐,๐๐๐	๕๐๐,๐๐๐	๕๐๐,๐๐๐	๕๐๐,๐๐๐			

รายละเอียดโครงการพัฒนา  
แผนพัฒนาท้องถิ่น(พ.ศ. ๒๕๖๖-๒๕๗๐)  
องค์การบริหารส่วนตำบลนาทอง อำเภอเขียงยืน จังหวัดมหาสารคาม

แบบ ผ.๐๒

- ก. ยุทธศาสตร์จังหวัดที่ ๔ พัฒนาคุณภาพชีวิตของประชาชนสู่สังคมเอื้ออาทรสมานฉันท์
- ข. ยุทธศาสตร์การพัฒนาขององค์กรปกครองส่วนท้องถิ่นในเขตจังหวัดที่ ๔ การพัฒนาและเสริมสร้างประสิทธิภาพองค์กร  
ยุทธศาสตร์ที่ ๕ การพัฒนาด้านการเมืองการบริหาร  
แผนงานสังคมสงเคราะห์

ที่	โครงการ	วัตถุประสงค์	เป้าหมาย (ผลผลิตของ โครงการ)	งบประมาณ					ตัวชี้วัด (KPI)	ผลที่คาดว่าจะ ได้รับ	หน่วยงานที่ รับผิดชอบ หลัก
				๒๕๖๖(บาท)	๒๕๖๗(บาท)	๒๕๖๘(บาท)	๒๕๖๙(บาท)	๒๕๗๐(บาท)			
๑	โครงการพัฒนา บุคลากร	เพื่อให้บุคลากร ใน สังกัด อบต.นาทองมี ความรู้ความสามารถ ในการปฏิบัติหน้าที่	บุคลากรในสังกัด อบต.นาทอง	๑๐๐,๐๐๐	๑๐๐,๐๐๐	๑๐๐,๐๐๐	๑๐๐,๐๐๐	๑๐๐,๐๐๐	บุคลากร กอง สวัสดิการสังคม มีความรู้ ความสามารถใน การปฏิบัติหน้าที่ มากขึ้น	บุคลากร กอง สวัสดิการ สังคมมีความรู้ ความสามารถ ในการปฏิบัติ หน้าที่มากขึ้น	กอง สวัสดิการ สังคม
รวม	๑ โครงการ			๑๐๐,๐๐๐	๑๐๐,๐๐๐	๑๐๐,๐๐๐	๑๐๐,๐๐๐	๑๐๐,๐๐๐			

รายละเอียดโครงการพัฒนา  
แผนพัฒนาท้องถิ่น (พ.ศ. ๒๕๖๖-๒๕๗๐)  
องค์การบริหารส่วนตำบลนาทอง อำเภอเขียงยืน จังหวัดมหาสารคาม

แบบ ผ.๐๒

- ก. ยุทธศาสตร์จังหวัดที่ ๔ พัฒนาคุณภาพชีวิตของประชาชนสู่สังคมเอื้ออาทรสมานฉันท์  
ข. ยุทธศาสตร์การพัฒนาขององค์กรปกครองส่วนท้องถิ่นในเขตจังหวัดที่ ๔ การพัฒนาและเสริมสร้างประสิทธิภาพองค์กร  
ยุทธศาสตร์ที่ ๕ การพัฒนาด้านการเมืองการบริหาร

แผนงานสาธารณสุข

ที่	โครงการ	วัตถุประสงค์	เป้าหมาย (ผลผลิตของ โครงการ)	งบประมาณ					ตัวชี้วัด (KPI)	ผลที่คาดว่าจะ ได้รับ	หน่วยงานที่ รับผิดชอบ หลัก
				๒๕๖๖(บาท)	๒๕๖๗(บาท)	๒๕๖๘(บาท)	๒๕๖๙(บาท)	๒๕๗๐(บาท)			
๑	โครงการพัฒนา บุคลากร	เพื่อให้บุคลากร ในสังกัด อบต.นาทองมีความรู้ ความสามารถในการปฏิบัติ หน้าที่	บุคลากรในสังกัด อบต.นาทอง	๑๐๐,๐๐๐	๑๐๐,๐๐๐	๑๐๐,๐๐๐	๑๐๐,๐๐๐	๑๐๐,๐๐๐	บุคลากรมี ความรู้ ความสามาร ถในการ ปฏิบัติหน้าที่ มากขึ้น	บุคลากรมี ความรู้ ความสามาร ถในการ ปฏิบัติหน้าที่ มากขึ้น	สำนักปลัด
รวม	๑ โครงการ			๑๐๐,๐๐๐	๑๐๐,๐๐๐	๑๐๐,๐๐๐	๑๐๐,๐๐๐	๑๐๐,๐๐๐			

รายละเอียดโครงการพัฒนา  
แผนพัฒนาท้องถิ่น (พ.ศ. ๒๕๖๖-๒๕๗๐)  
องค์การบริหารส่วนตำบลนาทอง อำเภอเขียงยืน จังหวัดมหาสารคาม

แบบ ผ.๐๒

- ก. ยุทธศาสตร์จังหวัดที่ ๔ พัฒนาคุณภาพชีวิตของประชาชนสู่สังคมเอื้ออาทรสมานฉันท์  
ข. ยุทธศาสตร์การพัฒนาขององค์กรปกครองส่วนท้องถิ่นในเขตจังหวัดที่ ๔ การพัฒนาและเสริมสร้างประสิทธิภาพองค์กร  
ยุทธศาสตร์ที่ ๕ การพัฒนาด้านการเมืองการบริหาร

แผนงานการเกษตร

ที่	โครงการ	วัตถุประสงค์	เป้าหมาย (ผลผลิตของ โครงการ)	งบประมาณ					ตัวชี้วัด (KPI)	ผลที่คาดว่าจะ ได้รับ	หน่วยงานที่ รับผิดชอบ หลัก
				๒๕๖๖(บาท)	๒๕๖๗(บาท)	๒๕๖๘(บาท)	๒๕๖๙(บาท)	๒๕๗๐(บาท)			
๑	โครงการพัฒนา บุคลากร	เพื่อให้บุคลากร ในสังกัด อบต.นาทองมีความรู้ ความสามารถในการ ปฏิบัติหน้าที่	บุคลากรในสังกัด อบต.นาทอง	๑๐๐,๐๐๐	๑๐๐,๐๐๐	๑๐๐,๐๐๐	๑๐๐,๐๐๐	๑๐๐,๐๐๐	บุคลากรมี ความรู้ ความสามาร ถในการ ปฏิบัติหน้าที่ มากขึ้น	บุคลากรมี ความรู้ ความสามาร ถในการ ปฏิบัติหน้าที่ มากขึ้น	สำนักปลัด
รวม	๑ โครงการ			๑๐๐,๐๐๐	๑๐๐,๐๐๐	๑๐๐,๐๐๐	๑๐๐,๐๐๐	๑๐๐,๐๐๐			

รายละเอียดโครงการพัฒนา  
แผนพัฒนาท้องถิ่น (พ.ศ. ๒๕๖๖-๒๕๗๐)  
องค์การบริหารส่วนตำบลนาทอง อำเภอเขียงยืน จังหวัดมหาสารคาม

แบบ ผ๐๒

ก. ยุทธศาสตร์จังหวัดที่ ๔ พัฒนาคุณภาพชีวิตของประชาชนผู้สังคมเอื้ออาทรและสมานฉันท์

ข. ยุทธศาสตร์การพัฒนาขององค์กรปกครองส่วนท้องถิ่นในเขตจังหวัด ๒ การสร้างความเข้มแข็งของสังคมและชุมชนในท้องถิ่น

ยุทธศาสตร์ที่ ๖ การพัฒนาด้านสาธารณสุข

แผนงานสาธารณสุข

ที่	โครงการ	วัตถุประสงค์	เป้าหมาย (ผลผลิตของ โครงการ)	งบประมาณ					ตัวชี้วัด (KPI)	ผลที่คาดว่าจะ ได้รับ	หน่วยงานที่ รับผิดชอบ
				๒๕๖๖ (บาท)	๒๕๖๗ (บาท)	๒๕๖๘ (บาท)	๒๕๖๙ (บาท)	๒๕๗๐ (บาท)			
๑	อบรมให้ความรู้และป้องกันการ การใช้สารเคมี	เพื่อให้ประชาชนมีความรู้ และตระหนักถึงโทษของ สารเคมี	ครอบคลุมพื้นที่ ตำบลนาทอง	๑๐๐,๐๐๐	๑๐๐,๐๐๐	๑๐๐,๐๐๐	๑๐๐,๐๐๐	๑๐๐,๐๐๐	ประชากรใน ชุมชน ห่างไกลยา เสพติด	ประชากรใน ชุมชน ห่างไกลยา เสพติด	กอง สาธารณสุข
๒	สนับสนุนศูนย์สาธารณสุขมูล ฐาน(ศสมช.)	เพื่อตรวจสอบสุขภาพและพัฒนา ศักยภาพงานสาธารณสุขมูล ฐาน	ครอบคลุมพื้นที่ ตำบลนาทอง	๒๐๐,๐๐๐	๒๐๐,๐๐๐	๒๐๐,๐๐๐	๒๐๐,๐๐๐	๒,๐๐๐,๐๐๐	พัฒนา ศักยภาพงาน สาธารณสุข มูลฐาน	พัฒนา ศักยภาพงาน สาธารณสุข มูลฐาน	กอง สาธารณสุข
๓	อบรมและส่งเสริมการใช้ สมุนไพรและวัตถุดิบใน ท้องถิ่น	เพื่ออนุรักษ์และพัฒนา สมุนไพรไทยให้คงอยู่ใน ท้องถิ่น	ครอบคลุมพื้นที่ ตำบลนาทอง	๑๐๐,๐๐๐	๑๐๐,๐๐๐	๑๐๐,๐๐๐	๑๐๐,๐๐๐	๑๐๐,๐๐๐	สมุนไพรไทย ให้คงอยู่ใน ท้องถิ่น	สมุนไพรไทย ให้คงอยู่ใน ท้องถิ่น	กอง สาธารณสุข
๔	จัดตั้งศูนย์กู้ชีพและการแพทย์ ฉุกเฉิน	เพื่อให้การช่วยเหลือผู้ป่วย ฉุกเฉินเป็นเบื้องต้น	ครอบคลุมพื้นที่ ตำบลนาทอง	๕๐๐,๐๐๐	๕๐๐,๐๐๐	๕๐๐,๐๐๐	๕๐๐,๐๐๐	๕๐๐,๐๐๐	ช่วยเหลือ ผู้ป่วยฉุกเฉิน เป็นเบื้องต้น	ช่วยเหลือ ผู้ป่วยฉุกเฉิน เป็นเบื้องต้น	กอง สาธารณสุข
๕	ก่อสร้างลานกีฬา เอนกประสงค์/อุปกรณ์กีฬา	เพื่อให้ประชาชนในชุมชนมี ที่ออกกำลังกาย	ครอบคลุมพื้นที่ ตำบลนาทอง	๒,๐๐๐,๐๐๐	๒,๐๐๐,๐๐๐	๒,๐๐๐,๐๐๐	๒,๐๐๐,๐๐๐	๒,๐๐๐,๐๐๐	ชุมชนมีที่ ออกกำลังกาย	ชุมชนมีที่ ออกกำลังกาย	กอง สาธารณสุข

๖	ส่งเสริมการออกกำลังกายส่งเสริมสุขภาพตำบล	เพื่อให้ประชาชนในชุมชนได้เห็นประโยชน์ของการออกกำลังกาย	ครอบคลุมพื้นที่ตำบลนาทอง	๒๐๐,๐๐๐	๒๐๐,๐๐๐	๒๐๐,๐๐๐	๒๐๐,๐๐๐	๒๐๐,๐๐๐	ประชาชนในชุมชนได้เห็นประโยชน์ของการออกกำลังกาย	ประชาชนในชุมชนได้เห็นประโยชน์ของการออกกำลังกาย	กองสาธารณสุข
๗	เครื่องเล่นออกกำลังกายกลางแจ้ง,ส่งเสริมการออกกำลังกาย	เพื่อให้ประชาชนในชุมชนมีที่ออกกำลังกาย	ครอบคลุมพื้นที่ตำบลนาทอง	๑๐๐,๐๐๐	๑๐๐,๐๐๐	๑๐๐,๐๐๐	๑๐๐,๐๐๐	๑๐๐,๐๐๐	ประชาชนในชุมชนมีที่ออกกำลังกาย	ประชาชนในชุมชนมีที่ออกกำลังกาย	กองสาธารณสุข
๘	ควบคุมป้องกันโรคติดต่อ	เพื่อจัดซื้อวัสดุอุปกรณ์ในการป้องกันการแพร่ระบาดของโรคติดต่อต่างๆ	ครอบคลุมพื้นที่ตำบลนาทอง	๒๐๐,๐๐๐	๒๐๐,๐๐๐	๒๐๐,๐๐๐	๒๐๐,๐๐๐	๒๐๐,๐๐๐	ป้องกันการแพร่ระบาดของโรคติดต่อต่างๆ	ป้องกันการแพร่ระบาดของโรคติดต่อต่างๆ	กองสาธารณสุข
๙	โครงการลดละเลิกอบายมุข	เพื่อให้ประชาชนในพื้นที่ตระหนักถึงโทษของอบายมุข	ครอบคลุมพื้นที่ตำบลนาทอง	๕๐,๐๐๐	๕๐,๐๐๐	๕๐,๐๐๐	๕๐,๐๐๐	๕๐,๐๐๐	ชุมชนเข้มแข็ง	ชุมชนเข้มแข็ง	กองสาธารณสุข
๑๐	โครงการรณรงค์ป้องกันและกำจัดโรคพิษสุนัขบ้า	เพื่อกำจัดโรคพิษสุนัขบ้าให้หมดไป	ครอบคลุมพื้นที่ตำบลนาทอง	๓๕,๐๐๐	๓๕,๐๐๐	๓๕,๐๐๐	๓๕,๐๐๐	๓๕,๐๐๐	ประชาชนปลอดภัยจากโรคพิษสุนัขบ้า	ประชาชนปลอดภัยจากโรคพิษสุนัขบ้า	กองสาธารณสุข
๑๑	สนับสนุนงบประมาณแพทย์แผนไทย	เพื่อจัดซื้อวัสดุอุปกรณ์เพื่อพัฒนาการแพทย์แผนโบราณ	ครอบคลุมพื้นที่ตำบลนาทอง	๑๐,๐๐๐	๑๐,๐๐๐	๑๐,๐๐๐	๑๐,๐๐๐	๑๐,๐๐๐	พัฒนาการแพทย์แผนไทย	พัฒนาการแพทย์แผนไทย	กองสาธารณสุข
๑๒	ส่งเสริมโภชนาการในชุมชน	เพื่อให้ชุมชนมีคุณภาพทางโภชนาการที่ดีขึ้น	ครอบคลุมพื้นที่ตำบลนาทอง	๑๐,๐๐๐	๑๐,๐๐๐	๑๐,๐๐๐	๑๐,๐๐๐	๑๐,๐๐๐	ชุมชนมีคุณภาพทางโภชนาการที่ดีขึ้น	ชุมชนมีคุณภาพทางโภชนาการที่ดีขึ้น	กองสาธารณสุข
๑๓	โครงการร้านค้าอาหารปลอดภัย	เพื่อให้ชุมชนมีคุณภาพทางโภชนาการที่ดีขึ้น	ครอบคลุมพื้นที่ตำบลนาทอง	๑๐,๐๐๐	๑๐,๐๐๐	๑๐,๐๐๐	๑๐,๐๐๐	๑๐,๐๐๐	ชุมชนมีคุณภาพทาง	ชุมชนมีคุณภาพทาง	กองสาธารณสุข

									โภชนาการที่ ดีขึ้น	โภชนาการที่ ดีขึ้น	
๑๔	โครงการอบรมหมอบ้านใน พระราชประสงค์	จัดอบรมให้ความรู้หมอบ้าน	ครอบคลุมพื้นที่ ตำบลนาทอง	๑๐๐,๐๐๐	๑๐๐,๐๐๐	๑๐๐,๐๐๐	๑๐๐,๐๐๐	๑๐๐,๐๐๐	เสริมสร้าง ชุมชนพึ่งพา ตนเอง	เสริมสร้าง ชุมชนชุมชน พึ่งพาตนเอง	กอง สาธารณสุข ***
๑๕	โครงการสืบสานพระราช ภิธานสมเด็จพระอริยวงศราช ี ๙	ให้ความรู้กับประชาชนใน ชุมชนเองโรคมะเร็งเต้านม	ครอบคลุมพื้นที่ ตำบลนาทอง	๑๐๐,๐๐๐	๑๐๐,๐๐๐	๑๐๐,๐๐๐	๑๐๐,๐๐๐	๑๐๐,๐๐๐	ป้องกันและ ลดปัญหา โรคมะเร็งเต้าน ม	ป้องกันและ ลดปัญหา โรคมะเร็งเต้าน ม	กอง สาธารณสุข ***
๑๖	โครงการควบคุมโรคขาดสาร ไอโอดีนตามพระราชดำริของ สมเด็จพระเทพรัตนราชสุดา สยามบรมราชกุมารี	ประชาชนมีความรู้ประโยชน์ ของสารไอโอดีน	ครอบคลุมพื้นที่ ตำบลนาทอง	๑๐๐,๐๐๐	๑๐๐,๐๐๐	๑๐๐,๐๐๐	๑๐๐,๐๐๐	๑๐๐,๐๐๐	ลดภาวะการ ขาดสาร ไอโอดีนหมด ไปจากชุมชน	ลดภาวะการ ขาดสาร ไอโอดีนหมด ไปจากชุมชน	กอง สาธารณสุข ***
๑๗	การปรับปรุงภาวะโภชนาการ และสุขภาพเด็กตาม พระราชดำริของสมเด็จพระ เทพรัตนราชสุดาสยาม บรมราชกุมารี	เพื่อให้ชุมชนมีคุณภาพทาง โภชนาการที่ดีขึ้น	ครอบคลุมพื้นที่ ตำบลนาทอง	๑๐๐,๐๐๐	๑๐๐,๐๐๐	๑๐๐,๐๐๐	๑๐๐,๐๐๐	๑๐๐,๐๐๐	เด็กในชุมชน มีคุณภาพที่ดี ขึ้น	เด็กในชุมชน มีคุณภาพที่ดี ขึ้น	กอง สาธารณสุข ***
๑๘	การส่งเสริมโภชนาการและ สุขภาพอนามัยแม่และเด็ก ตามพระราชดำริของสมเด็จพระ เทพรัตนราชสุดาสยาม บรมราชกุมารี	เพื่อให้สุขภาพอนามัยแม่ และเด็กมีคุณภาพทาง โภชนาการที่ดีขึ้น	ตำบลนาทอง	๑๐๐,๐๐๐	๑๐๐,๐๐๐	๑๐๐,๐๐๐	๑๐๐,๐๐๐	๑๐๐,๐๐๐	แม่และเด็ก ได้รับการ ส่งเสริมด้าน โภชนาการ	แม่และเด็ก ได้รับการ ส่งเสริมด้าน โภชนา	กอง สาธารณสุข ***
๑๙	การควบคุมโรคหอนอนพยาธิ ตามพระราชดำริของสมเด็จพระ เทพรัตนราชสุดาสยาม บรมราชกุมารี	ให้ความรู้ในชุมชนเกี่ยวกับ โรคหอนอนพยาธิ	ตำบลนาทอง	๑๐๐,๐๐๐	๑๐๐,๐๐๐	๑๐๐,๐๐๐	๑๐๐,๐๐๐	๑๐๐,๐๐๐	โรค หอนอนพยาธิ หมดไปจาก ชุมชน	โรค หอนอนพยาธิ หมดไปจาก ชุมชน	กอง สาธารณสุข ***
๒๐	การควบคุมโรคมาลาเรียตาม พระราชดำริของสมเด็จพระ	อบรมให้ความรู้ที่ถูกต้อง เกี่ยวกับโรคมาลาเรีย	ตำบลนาทอง	๑๐๐,๐๐๐	๑๐๐,๐๐๐	๑๐๐,๐๐๐	๑๐๐,๐๐๐	๑๐๐,๐๐๐	ป้องกันและ ลดการ	ป้องกันและ ลดการ	กอง สาธารณสุข

	พระเทพรัตนราชสุดาสยาม บรมราชกุมารี								ระบาคของ โรคมะลาเรีย	ระบาคของ โรคมะลาเรีย	***
๒๑	การพัฒนาระบบสุขภาพใน โรงเรียนและชุมชนตาม พระราชดำริของสมเด็จพระ เทพรัตนราชสุดาสยาม บรมราชกุมารี	อบรมให้ความรู้และตรวจ สุขภาพ	ตำบลนาทอง	๑๐๐,๐๐๐	๑๐๐,๐๐๐	๑๐๐,๐๐๐	๑๐๐,๐๐๐	๑๐๐,๐๐๐	โรงเรียนและ ชุมชนมี สุขภาพที่ดี	โรงเรียนและ ชุมชนมี สุขภาพที่ดี	กอง สาธารณสุข ***
๒๒	โครงการตรวจสุขภาพ เคลื่อนที่สมเด็จพระเจ้าลูกเธอ เจ้าฟ้าจุฬาภรณวลัย ลักษณม้อคราชกุมารี	ออกให้บริการตรวจสุขภาพ ในชุมชน	ตำบลนาทอง	๑๐๐,๐๐๐	๑๐๐,๐๐๐	๑๐๐,๐๐๐	๑๐๐,๐๐๐	๑๐๐,๐๐๐	ประชาชน เข้าถึงการ บริการ สาธารณสุข ภาครัฐ	ประชาชน เข้าถึงการ บริการ สาธารณสุข ภาครัฐ	กอง สาธารณสุข ***
๒๓	โครงการช่วยลดการติดเอ็ดส์ จากแม่สู่ลูกสภากาชาดไทย พระเจ้าวรวงศ์เธอพระองค์ เจ้าโสมสวลีพระวรราชาทิ นิตตามาตุ	อบรมให้ความรู้เรื่องโรค เอ็ดส์	ตำบลนาทอง	๑๐๐,๐๐๐	๑๐๐,๐๐๐	๑๐๐,๐๐๐	๑๐๐,๐๐๐	๑๐๐,๐๐๐	ป้องกันและ ลดปัญหาโรค เอ็ดส์จากแม่ สู่ลูก	ป้องกันและ ลดปัญหาโรค เอ็ดส์จากแม่ สู่ลูก	กอง สาธารณสุข ***
๒๔	โครงการรณและแก้ไขปัญหา ยาเสพติด TO BE NUMBER ONE (ศูนย์ เพื่อนใจวัยรุ่นในชุมชน/ หมู่บ้านทุกกระท่อมหญิง อุบลรัตน์ราชกัญญาสิริวัฒนา พรรณวดี	ให้ความรู้เกี่ยวกับภัยยาเสพ ติด	ตำบลนาทอง	๑๐๐,๐๐๐	๑๐๐,๐๐๐	๑๐๐,๐๐๐	๑๐๐,๐๐๐	๑๐๐,๐๐๐	ป้องกันและ แก้ไขปัญหา ยาเสพติด	ป้องกันและ แก้ไขปัญหา ยาเสพติด	กอง สาธารณสุข ***
รวม	.....๒๔.....โครงการ			๔,๖๑๕,๐๐๐	๔,๖๑๕,๐๐๐	๔,๖๑๕,๐๐๐	๔,๖๑๕,๐๐๐	๔,๖๑๕,๐๐๐			



รายละเอียดโครงการพัฒนา  
แผนพัฒนาท้องถิ่น (พ.ศ. ๒๕๖๖-๒๕๗๐)  
องค์การบริหารส่วนตำบลนาทอง อำเภอเขียงยืน จังหวัดมหาสารคาม

แบบ ผ๐๒

- ก. ยุทธศาสตร์จังหวัดที่ ๔ พัฒนาคุณภาพชีวิตของประชาชนผู้สังคมเอื้ออาทรและสมานฉันท์  
 ข. ยุทธศาสตร์การพัฒนาขององค์กรปกครองส่วนท้องถิ่นในเขตจังหวัดที่๒ การสร้างความเข้มแข็งของสังคมและชุมชนในท้องถิ่น  
 ยุทธศาสตร์ที่ ๖ การพัฒนาด้านสาธารณสุข

แผนงานงบกลาง

ที่	โครงการ	วัตถุประสงค์	เป้าหมาย (ผลผลิตของโครงการ)	งบประมาณ					ตัวชี้วัด (KPI)	ผลที่คาดว่าจะได้รับ	หน่วยงาน ที่ รับผิดชอบ
				๒๕๖๖ (บาท)	๒๕๖๗ (บาท)	๒๕๖๘ (บาท)	๒๕๖๙ (บาท)	๒๕๗๐ (บาท)			
	๑.กองทุนหลักประกันสุขภาพในระดับท้องถิ่นหรือพื้นที่องค์การบริหารส่วนตำบลนาทอง	เพื่อสนับสนุนส่งเสริมกิจกรรมการสร้างเสริมสุขภาพ การป้องกันโรคการฟื้นฟูสมรรถภาพและการรักษาพยาบาลระดับปฐมภูมิ	ครอบคลุมพื้นที่ตำบลนาทอง	๑๐๐,๐๐๐	๑๐๐,๐๐๐	๑๐๐,๐๐๐	๑๐๐,๐๐๐	๑๐๐,๐๐๐	ชุมชนมีสุขภาพแข็งแรง	ชุมชนมีสุขภาพแข็งแรง	กองสวัสดิการสังคม
รวม	.....๑.....โครงการ			๑๐๐,๐๐๐	๑๐๐,๐๐๐	๑๐๐,๐๐๐	๑๐๐,๐๐๐	๑๐๐,๐๐๐			

รายละเอียดโครงการพัฒนา  
แผนพัฒนาท้องถิ่น(พ.ศ. ๒๕๖๖-๒๕๗๐)  
องค์การบริหารส่วนตำบลนาทองอำเภอเขียงยืน จังหวัดมหาสารคาม

แบบ ผ๐๒/๑

- ก. ยุทธศาสตร์จังหวัดที่ ๔ พัฒนาคุณภาพชีวิตของประชาชนสู่สังคมเอื้ออาทรสมานฉันท์  
 ข. ยุทธศาสตร์การพัฒนาขององค์กรปกครองส่วนท้องถิ่นในเขตจังหวัดที่ ๒ การสร้างความเข้มแข็งของสังคมและชุมชนในท้องถิ่น  
 ยุทธศาสตร์ที่ ๖ การพัฒนาด้านสาธารณสุข  
 แผนงานสาธารณสุข

ที่	โครงการ	วัตถุประสงค์	เป้าหมาย (ผลผลิตของ โครงการ)	งบประมาณ					ตัวชี้วัด (KPI)	ผลที่คาดว่าจะ ได้รับ	หน่วยงานที่ รับผิดชอบ
				๒๕๖๖ (บาท)	๒๕๖๗ (บาท)	๒๕๖๘ (บาท)	๒๕๖๙ (บาท)	๒๕๗๐ (บาท)			
๑	โครงการรับบริจาคโลหิต	เพื่อมีโลหิตเพียงพอในภาวะ ฉุกเฉิน	ครอบคลุมพื้นที่ ตำบลนาทอง	๕,๐๐๐	๕,๐๐๐	๕,๐๐๐	๕,๐๐๐	๕,๐๐๐	เพื่อถวาย เป็นพระราช กุศลและ สภากาชาด ไทย	มีโลหิต เพียงพอใน ภาวะฉุกเฉิน	กองสาธารณสุข
รวม	.....๑.....โครงการ			๕,๐๐๐	๕,๐๐๐	๕,๐๐๐	๕,๐๐๐	๕,๐๐๐			

รายละเอียดโครงการพัฒนา  
แผนพัฒนาท้องถิ่น (พ.ศ. ๒๕๖๖-๒๕๗๐)  
องค์การบริหารส่วนตำบลนาทองอำเภอเขียงยืน จังหวัดมหาสารคาม

- ก. ยุทธศาสตร์จังหวัดที่ ๔ พัฒนาคุณภาพชีวิตของประชาชนสู่สังคมเอื้ออาทรสมานฉันท์
- ข. ยุทธศาสตร์การพัฒนาขององค์กรปกครองส่วนท้องถิ่นในเขตจังหวัดที่ ๒ การสร้างความเข้มแข็งของสังคมและชุมชนในท้องถิ่น
- ยุทธศาสตร์ที่ ๖ การพัฒนาด้านสาธารณสุข  
แผนงานการรักษาความสงบภายใน

ที่	โครงการ	วัตถุประสงค์	เป้าหมาย (ผลผลิตของ โครงการ)	งบประมาณ					ตัวชี้วัด (KPI)	ผลที่คาดว่าจะ ได้รับ	หน่วยงานที่ รับผิดชอบ หลัก
				๒๕๖๖ (บาท)	๒๕๖๗ (บาท)	๒๕๖๘ (บาท)	๒๕๖๙ (บาท)	๒๕๗๐ (บาท)			
๑	โครงการจัดอบรมแก้ปัญหายาเสพติด	เพื่อให้ประชากรในชุมชนตระหนักถึงโทษของยาเสพติด	ครอบคลุมพื้นที่ตำบลนาทอง	๓๐,๐๐๐	๓๐,๐๐๐	๓๐,๐๐๐	๓๐,๐๐๐	๓๐,๐๐๐	ชุมชน ท่าंगไกลยา เสพติด	ชุมชน ท่าंगไกลยา เสพติด	สำนักปลัด
รวม	.....๑.....โครงการ			๓๐,๐๐๐	๓๐,๐๐๐	๓๐,๐๐๐	๓๐,๐๐๐	๓๐,๐๐๐			

รายละเอียดโครงการพัฒนา  
แผนพัฒนาท้องถิ่น ( ๒๕๖๖ - ๒๕๗๐ )

แบบ ผ.๐๒

องค์การบริหารส่วนตำบลนาทอง อำเภอเขียงยืน จังหวัดมหาสารคาม

ก. ยุทธศาสตร์จังหวัดที่ ๓ ส่งเสริมและพัฒนาการจัดการศึกษาเพื่อยกระดับสู่การเป็นศูนย์กลางบริการทางการศึกษาและวัฒนธรรมของภาคตะวันออกเฉียงเหนือ  
ข. ยุทธศาสตร์การพัฒนาขององค์การปกครองส่วนท้องถิ่นในเขตจังหวัดที่ ๑ การจัดการศึกษาและสร้างสังคมแห่งการเรียนรู้ในท้องถิ่น

ยุทธศาสตร์ที่ ๗ การพัฒนาทางการศึกษา

แผนงานการศึกษา

ที่	โครงการ/กิจกรรม	วัตถุประสงค์	เป้าหมาย (ผลผลิตของ โครงการ)	งบประมาณ					ตัวชี้วัด (KPI)	ผลที่คาดว่าจะ ได้รับ	หน่วยงานที่ รับผิดชอบ
				๒๕๖๖ (บาท)	๒๕๖๗ (บาท)	๒๕๖๘ (บาท)	๒๕๖๙ (บาท)	๒๕๗๐ (บาท)			
๑	โครงการวันเด็ก แห่งชาติ	เพื่อให้เด็กได้รู้หน้าที่ และความสำคัญของ ตนเอง	เด็กทุกคนในเขต บริการของ อบต.นา ทอง	๑๒๐,๐๐๐	๑๒๐,๐๐๐	๑๒๐,๐๐๐	๑๒๐,๐๐๐	๑๒๐,๐๐๐	เด็กทุกคนรู้ ความสำคัญและ หน้าที่ตนเอง	เด็กทุกคนรู้ ความสำคัญและ หน้าที่ตนเอง	กอง การศึกษาฯ
๒	โครงการแข่งขันกีฬา ลี ศูนย์พัฒนาเด็ก เล็ก	เพื่อให้เด็กมีสุขภาพ ร่างกายแข็งแรง มี น้ำใจเป็นนักกีฬา	เด็กนักเรียน ศพด. สังกัด อบต.นาทอง	๕๐,๐๐๐	๕๐,๐๐๐	๕๐,๐๐๐	๕๐,๐๐๐	๕๐,๐๐๐	เด็ก ศพด. ทุก คนมีสุขภาพ ร่างกายแข็งแรง และมีน้ำใจเป็น กีฬา	เด็ก ศพด.ทุกคน มีสุขภาพ ร่างกายแข็งแรง และมีน้ำใจเป็น กีฬา	กอง การศึกษาฯ
๓	โครงการทัศนศึกษา ศูนย์พัฒนาเด็กเล็ก	เพื่อให้เด็ก ศพด.ได้ เรียนรู้จาก ประสบการณ์ตรง	เด็กนักเรียน ศพด. สังกัด อบต.นาทอง	๓๐,๐๐๐	๕๐,๐๐๐	๓๐,๐๐๐	๓๐,๐๐๐	๓๐,๐๐๐	เด็กนักเรียนได้ เรียนรู้จาก ประสบ การณ์ตรง	เด็กนักเรียนได้ เรียนรู้จาก ประสบ การณ์ตรง	กอง การศึกษาฯ
๔	โครงการประชุม ผู้ปกครองนักเรียน ศพด.	เพื่อแจ้งแนวทางการ เรียนการสอนของ ศูนย์พัฒนาเด็กเล็ก	ผู้ปกครองนักเรียน ศพด. สังกัด อบต. นาทอง	๒๐,๐๐๐	๒๐,๐๐๐	๒๐,๐๐๐	๒๐,๐๐๐	๒๐,๐๐๐	ผู้ปกครอง นักเรียนทราบ แนวทางการ จัดการเรียน สอน	ผู้ปกครอง นักเรียนทราบ แนวทางการ จัดการเรียนสอน	กอง การศึกษาฯ

ที่	โครงการ/กิจกรรม	วัตถุประสงค์	เป้าหมาย (ผลผลิตของ โครงการ)	งบประมาณ					ตัวชี้วัด (KPI)	ผลที่คาดว่าจะ ได้รับ	หน่วยงาน ที่ รับผิดชอบ
				๒๕๖๖ (บาท)	๒๕๖๗ (บาท)	๒๕๖๘ (บาท)	๒๕๖๙ (บาท)	๒๕๗๐ (บาท)			
๕	โครงการมาตรการ ป้องกันการแพร่ ระบาดของโรคติดต่อ เชื้อไวรัสโคโรนา ๒๐๑๙(COVID ๑๙)	เพื่อให้ป้องกันการแพร่ ระบาดของโรคติดต่อ เชื้อไวรัสโคโรนา ๒๐๑๙(COVID ๑๙)	เด็กนักเรียน ศพด. สังกัด อบต.นาทอง	๔๐,๐๐๐	๔๐,๐๐๐	๔๐,๐๐๐	๔๐,๐๐๐	๔๐,๐๐๐	ป้องกันการแพร่ ระบาดของ โรคติดต่อเชื้อ ไวรัสโคโรนา ๒๐๑๙(COVID๑๙)	ป้องกันการแพร่ ระบาดของ โรคติดต่อเชื้อไวรัส โคโรนา ๒๐๑๙(COVID ๑๙)	กอง การศึกษา ฯ
๖	โครงการสนับสนุน ค่าใช้จ่ายในการ บริหาร สถานศึกษา (อาหาร กลางวัน ,รายหัว ศพด.)	เพื่อให้เด็กนักเรียน ได้รับอาหารกลางวัน ตามหลักโภชนาการ และมีสื่อการเรียนรู้ที่มี คุณภาพทั่วถึง	เด็กนักเรียน ศพด. สังกัด อบต.นาทอง	๗๑๑,๑๖๐	๗๑๑,๑๖๐	๗๑๑,๑๖๐	๗๑๑,๑๖๐	๗๑๑,๑๖๐	เด็กนักเรียน ศพด. มีสุขภาพร่าง แข็งแรงและมี แรงจูงใจและมี ทักษะในการเรียน เพิ่มขึ้น	เด็กนักเรียน ศพด.มี สุขภาพร่างแข็งแรง และมีแรงจูงใจและมี ทักษะในการเรียน เพิ่มขึ้น	กอง การศึกษาฯ
๗	โครงการซ่อมแซม ครุภัณฑ์ และเครื่อง เล่นเด็ก ศูนย์พัฒนา เด็กเล็ก	เพื่อซ่อมแซมปรับปรุง ครุภัณฑ์ และเครื่อง เล่นเด็ก ศูนย์พัฒนา เด็กเล็ก	ศูนย์พัฒนาเด็กเล็ก สังกัด อบต.นาทอง ๔ ศูนย์	๔๐,๐๐๐	๔๐,๐๐๐	๔๐,๐๐๐	๔๐,๐๐๐	๔๐,๐๐๐	ครุภัณฑ์และเครื่อง เล่นเด็ก มีสภาพดี และใช้งานได้นาน ขึ้น	ครุภัณฑ์และเครื่อง เล่นเด็ก มีสภาพดีและ ใช้งานได้นานขึ้น	กอง การศึกษาฯ
๘	โครงการจัดซื้อ ครุภัณฑ์ สำหรับ ศพด.	เพื่อให้ ศพด. มี เครื่องพิมพ์ในการ จัดทำเอกสารต่างๆ	ศูนย์พัฒนาเด็กเล็ก สังกัด อบต.นาทอง ๔ ศูนย์	๑๐๐,๐๐๐	๑๐๐,๐๐๐	๑๐๐,๐๐๐	๑๐๐,๐๐๐	๑๐๐,๐๐๐	ครุภัณฑ์ มีสภาพดี และใช้งานได้นาน	ครุภัณฑ์ มีสภาพดี และใช้งานได้นาน	กอง การศึกษาฯ
๙	โครงการจัดซื้อวัสดุ งานบ้านงานครัว ศูนย์พัฒนาเด็กเล็ก	เพื่อจัดซื้อวัสดุงาน บ้านงานครัว ศูนย์ พัฒนาเด็กเล็ก	ศูนย์พัฒนาเด็กเล็ก สังกัด อบต.นาทอง ๔ ศูนย์	๖๐,๐๐๐	๖๐,๐๐๐	๖๐,๐๐๐	๖๐,๐๐๐	๖๐,๐๐๐	ศพด.มีวัสดุงาน บ้านงานครัวถูก สุลลักษณะ	ศพด.มีวัสดุงานบ้าน งานครัวถูกสุลลักษณะ	กอง การศึกษาฯ

ที่	โครงการ/ กิจกรรม	วัตถุประสงค์	เป้าหมาย (ผลผลิตของ โครงการ)	งบประมาณ					ตัวชี้วัด (KPI)	ผลที่คาดว่าจะ ได้รับ	หน่วยงานที่ รับผิดชอบ
				๒๕๖๖ (บาท)	๒๕๖๗ (บาท)	๒๕๖๘ (บาท)	๒๕๖๙ (บาท)	๒๕๗๐ (บาท)			
๑๐	โครงการจัดซื้อ เครื่องเล่นเด็ก กลางแจ้งศูนย์ พัฒนาเด็กเล็ก บ้านนาทองหมู่ ๙	เพื่อให้เด็กนักเรียน ศพต.บ้านนาทอง มีสุขภาพร่างกาย แข็งแรงตามวัย	ศูนย์พัฒนาเด็ก เล็กบ้านนาทอง หมู่ ๙	๑๐๐,๐๐๐	๑๐๐,๐๐๐	๑๐๐,๐๐๐	๑๐๐,๐๐๐	๑๐๐,๐๐๐	เด็กนักเรียน ศพต. บ้านนาทอง ทุกคน มีสุขภาพร่างกาย แข็งแรงตามวัย	เด็กนักเรียน ศพต. บ้านนาทอง ทุกคน มีสุขภาพร่างกาย แข็งแรงตามวัย	กอง การศึกษาฯ
๑๑	โครงการจัดซื้อ อาหารเสริม (นม) สำหรับเด็ก นักเรียน รร.สพฐ และ ศพต.	เพื่อให้เด็กนักเรียน รร.สพฐ. และเด็ก ศพต. ทุกคนมี สุขภาพร่างกาย แข็งแรง	เด็กนักเรียนในเขต บริการ อบต.นา ทอง รร.สพฐ. และ ศพต. ทุกคน	๗๖๔,๕๖๔	๗๖๔,๕๖๔	๗๖๔,๕๖๔	๗๖๔,๕๖๔	๗๖๔,๕๖๔	เด็กนักเรียน รร.สพฐ. และเด็ก ศพต. ทุกคนมี สุขภาพร่างกาย แข็งแรง	เด็กนักเรียน รร.สพฐ. และเด็ก ศพต. ทุกคนมี สุขภาพร่างกาย แข็งแรง	กอง การศึกษาฯ
๑๒	โครงการจัดซื้อ วัสดุ อุปกรณ์ต่างๆ ศูนย์พัฒนาเด็ก เล็ก	เพื่อจัดซื้อวัสดุ อุปกรณ์ต่าง ๆ ศูนย์ พัฒนาเด็กเล็ก	ศูนย์พัฒนาเด็ก เล็กสังกัด อบต.นา ทอง	๑๐๐,๐๐๐	๑๐๐,๐๐๐	๑๐๐,๐๐๐	๑๐๐,๐๐๐	๑๐๐,๐๐๐	ศพต.มีวัสดุอุปกรณ์ ต่างๆใช้งานได้ดี	ศพต.มีวัสดุอุปกรณ์ ต่างๆใช้งานได้ดี	กอง การศึกษาฯ
๑๓	โครงการกิจกรรม วันสำคัญของไทย (ศพต.) - วันขึ้นปีใหม่ - วันสงกรานต์ - วันมาฆบูชา - วันเข้าพรรษา - วันแม่ - วันลอยกระทง	เพื่อให้เด็กเห็น ความสำคัญของวัน สำคัญต่างๆ	เด็กนักเรียน ศพต. สังกัด อบต.นา ทอง	๔๐,๐๐๐	๔๐,๐๐๐	๔๐,๐๐๐	๔๐,๐๐๐	๔๐,๐๐๐	เด็กเล็กมีความรู้ และเข้าใจวันสำคัญ	เด็กเล็กมีความรู้ และเข้าใจวันสำคัญ	กองการศึกษาฯ
รวม	๑๓ โครงการ			๒,๑๗๕,๗๒๔	๒,๑๗๕,๗๒๔	๒,๑๗๕,๗๒๔	๒,๑๗๕,๗๒๔	๒,๑๗๕,๗๒๔			

รายละเอียดโครงการพัฒนา  
แผนพัฒนาท้องถิ่น( ๒๕๖๖ – ๒๕๗๐ )  
องค์การบริหารส่วนตำบลนาทอง อำเภอเขียงยืน จังหวัดมหาสารคาม

- ก. ยุทธศาสตร์จังหวัดที่ ๓ ส่งเสริมและพัฒนาการจัดการศึกษาเพื่อยกระดับสู่การเป็นศูนย์กลางบริการทางการศึกษาและวัฒนธรรมของภาคตะวันออกเฉียงเหนือ
- ข. ยุทธศาสตร์การพัฒนาขององค์กรปกครองส่วนท้องถิ่นในเขตจังหวัดที่ ๑ การจัดการศึกษาและสร้างสังคมแห่งการเรียนรู้ในท้องถิ่น  
ยุทธศาสตร์ที่ ๗ การพัฒนาทางการศึกษา  
แผนงานการศึกษา

ที่	โครงการ/กิจกรรม	วัตถุประสงค์	เป้าหมาย (ผลผลิตของ โครงการ)	งบประมาณ					ตัวชี้วัด (KPI)	ผลที่คาดว่าจะ ได้รับ	หน่วยงาน ที่ รับผิดชอบ หลัก
				๒๕๖๖ (บาท)	๒๕๖๗ (บาท)	๒๕๖๘ (บาท)	๒๕๖๙ (บาท)	๒๕๗๐ (บาท)			
๑	โครงการสนับสนุน อาหารกลางวัน โรงเรียนสังกัด สพฐ.	เพื่อให้เด็กนักเรียน ได้รับอาหารกลางวัน ตามหลักโภชนาการ	เด็กนักเรียน โรงเรียน สพฐ.ใน เขตตำบลนาทอง ทุกคน	๑,๓๐๐,๐๐๐	๑,๓๐๐,๐๐๐	๑,๓๐๐,๐๐๐	๑,๓๐๐,๐๐๐	๑,๓๐๐,๐๐๐	นักเรียน ได้รับ อาหาร กลางวันตาม หลัก โภชนาการ	นักเรียน ได้รับอาหาร กลางวันตาม หลัก โภชนาการ	กองการศึกษาฯ
รวม	๑ โครงการ			๑,๓๐๐,๐๐๐	๑,๓๐๐,๐๐๐	๑,๓๐๐,๐๐๐	๑,๓๐๐,๐๐๐	๑,๓๐๐,๐๐๐			

รายละเอียดโครงการพัฒนา  
แผนพัฒนาท้องถิ่น (พ.ศ. ๒๕๖๖-๒๕๗๐)  
องค์การบริหารส่วนตำบลนาทอง อำเภอเขียงยืน จังหวัดมหาสารคาม

แบบ ผ๐๒

- ก. ยุทธศาสตร์จังหวัดที่ ๑ ปรับโครงสร้างการผลิตด้านการเกษตรให้เอื้อต่อการผลิตสินค้าเกษตรและอาหารคุณภาพ
- ข. ยุทธศาสตร์การพัฒนาขององค์กรปกครองส่วนท้องถิ่นในเขตจังหวัดที่ ๒ การสร้างความเข้มแข็งของสังคมและชุมชนในท้องถิ่น
- ยุทธศาสตร์ที่ ๘ การพัฒนาด้านทรัพยากรธรรมชาติและสิ่งแวดล้อม

แผนงานการเกษตร

ที่	โครงการ	วัตถุประสงค์	เป้าหมาย (ผลผลิตของ โครงการ)	งบประมาณ					ตัวชี้วัด (KPI)	ผลที่คาดว่าจะ ได้รับ	หน่วยงาน ที่ รับผิดชอบ
				๒๕๖๖ (บาท)	๒๕๖๗ (บาท)	๒๕๖๘ (บาท)	๒๕๖๙ (บาท)	๒๕๗๐ (บาท)			
๑	ปลูกพืชสดทำปุ๋ยบำรุงดิน	เพื่อลดภาระค่าใช้จ่ายและลดการใช้ปุ๋ยเคมี	ตำบลนาทอง	๑๐๐,๐๐๐	๑๐๐,๐๐๐	๑๐๐,๐๐๐	๑๐๐,๐๐๐	๑๐๐,๐๐๐	ลดภาระค่าใช้จ่ายและลดการใช้ปุ๋ยเคมี	ลดภาระค่าใช้จ่ายและลดการใช้ปุ๋ยเคมี	กองส่งเสริมการเกษตร
๒	โครงการปลูกป่าเพื่อกันแนวเขตที่สาธารณ	เพื่อป้องกันการบุกรุกพื้นที่สาธารณะประโยชน์	ตำบลนาทอง	๑๐๐,๐๐๐	๑๐๐,๐๐๐	๑๐๐,๐๐๐	๑๐๐,๐๐๐	๑๐๐,๐๐๐	ป้องกันการบุกรุกที่สาธารณ	ป้องกันการบุกรุกที่สาธารณ	กองส่งเสริมการเกษตร
๓	ปรับปรุงภูมิทัศน์รอบหมู่บ้าน	เพื่อให้ชุมชนมีพื้นที่ใช้พักผ่อนออกกำลังกายและมีภูมิทัศน์ที่สวยงาม	ตำบลนาทอง	๕๐๐,๐๐๐	๕๐๐,๐๐๐	๕๐๐,๐๐๐	๕๐๐,๐๐๐	๕๐๐,๐๐๐	ชุมชนมีพื้นที่ใช้พักผ่อนออกกำลังกายและมีภูมิทัศน์ที่สวยงาม	ชุมชนมีพื้นที่ใช้พักผ่อนออกกำลังกายและมีภูมิทัศน์ที่สวยงาม	กองส่งเสริมการเกษตร



๔	โครงการตรวจสอบแนวเขต ที่สาธารณะ	เพื่อป้องกันการบุกรุกพื้นที่ สาธารณะประโยชน์	ตำบลนาทอง	๕๐,๐๐๐	๕๐,๐๐๐	๕๐,๐๐๐	๕๐,๐๐๐	๕๐,๐๐๐	ป้องกันการบุ กรุกพื้นที่ สาธารณะ ประโยชน์	ป้องกันการ บุกรุกพื้นที่ สาธารณะ ประโยชน์	กอง ส่งเสริม การเกษตร เกษตร
๕	ปลูกป่าทดแทน,ชุมชน, เฉลิมพระเกียรติ	เพื่ออนุรักษ์ ทรัพยากรธรรมชาติและเพิ่ม ผืนป่า	ตำบลนาทอง	๑๐,๐๐๐	๑๐,๐๐๐	๑๐,๐๐๐	๑๐,๐๐๐	๑๐,๐๐๐	ชุมชนมีความ สามัคคี แสดงออกถึง ความ จงรักภักดี	ชุมชนมี ความ สามัคคี แสดงออกถึง ความ จงรักภักดี	กอง ส่งเสริม การเกษตร เกษตร
๖	อนุรักษ์ทรัพยากรธรรมชาติ ท่องเที่ยวเชิงเกษตรแบบ บูรณาการ	ส่งเสริมให้มีจิตสำนึกรัก ทรัพยากรธรรมชาติในชุมชน	ตำบลนาทอง	๑๐,๐๐๐	๑๐,๐๐๐	๑๐,๐๐๐	๑๐,๐๐๐	๑๐,๐๐๐	ทรัพยากร ธรรม ชาติยังคงอยู่	ทรัพยากรธ รรมชาติยังคง อยู่	กอง ส่งเสริม การเกษตร เกษตร
รวม	.....๖.....โครงการ			๗๗๐,๐๐๐	๗๗๐,๐๐๐	๗๗๐,๐๐๐	๗๗๐,๐๐๐	๗๗๐,๐๐๐			

รายละเอียดโครงการพัฒนา  
แผนพัฒนาท้องถิ่น (พ.ศ. ๒๕๖๖-๒๕๗๐)  
องค์การบริหารส่วนตำบลนาทอง อำเภอเขียงยืน จังหวัดมหาสารคาม

แบบ ผ 0๒

- ก. ยุทธศาสตร์จังหวัดที่๔ การพัฒนาคุณภาพชีวิตของประชาชนสู่สังคมเอื้ออาทรและสมานฉันท์  
 ข. ยุทธศาสตร์การพัฒนาขององค์กรปกครองส่วนท้องถิ่นในเขตจังหวัด๒ การสร้างความเข้มแข็งของสังคมและชุมชนในท้องถิ่น  
 ยุทธศาสตร์ที่ ๘ การพัฒนาธรรมชาติและสิ่งแวดล้อม  
 แผนงานสาธารณสุข

ที่	โครงการ	วัตถุประสงค์	เป้าหมาย (ผลผลิตของ โครงการ)	งบประมาณ					ตัวชี้วัด (KPI)	ผลที่คาดว่าจะ ได้รับ	หน่วยงานที่ รับผิดชอบ
				๒๕๖๖ (บาท)	๒๕๖๗ (บาท)	๒๕๖๘(บาท)	๒๕๖๙ (บาท)	๒๕๗๐ (บาท)			
๑	ลดการทิ้งขยะ/แยกขยะ	สนับสนุนให้มีสถานที่และพัฒนา ระบบกำจัดขยะมูลฝอย	ตำบลนาทอง	๕๐,๐๐๐	๕๐,๐๐๐	๕๐,๐๐๐	๕๐,๐๐๐	๕๐,๐๐๐	มีสถานที่และ พัฒนาระบบกำจัด ขยะมูลฝอย	มีสถานที่และ พัฒนาระบบกำจัด ขยะมูลฝอย	กอง สาธารณสุข
๒	จัดหาถังขยะเพื่อรองรับขยะ ในครัวเรือน	เพื่อรองรับขยะในครัวเรือน	ตำบลนาทอง	๕๐,๐๐๐	๕๐,๐๐๐	๕๐,๐๐๐	๕๐,๐๐๐	๕๐,๐๐๐	ชุมชนสะอาด	ชุมชนสะอาด	กอง สาธารณสุข
๓	โครงการหมู่บ้านรักษาสะอาด	เพื่อปรับปรุงสภาพแวดล้อมของ ชุมชนให้น่าอยู่	ตำบลนาทอง	๕๐๐,๐๐๐	๕๐๐,๐๐๐	๕๐๐,๐๐๐	๕๐๐,๐๐๐	๕๐๐,๐๐๐	สภาพแวดล้อม ของชุมชนให้ น่าอยู่	สภาพแวดล้อม ของชุมชนให้ น่าอยู่	กอง สาธารณสุข
๔	โครงการปุ๋ยหมัก ปุ๋ยอินทรีย์ ปุ๋ยชีวภาพ	เพื่อลดภาระค่าใช้จ่ายและลดการ ใช้ปุ๋ยเคมี	ตำบลนาทอง	๑๐๐,๐๐๐	๑๐๐,๐๐๐	๑๐๐,๐๐๐	๑๐๐,๐๐๐	๑๐๐,๐๐๐	ลดรายจ่าย เพิ่มรายได้	ลดรายจ่าย เพิ่มรายได้	กอง สาธารณสุข
๕	รณรงค์ลดการใช้สารเคมี	สนับสนุนวัสดุอุปกรณ์ในการทำ ปุ๋ยจากธรรมชาติ	ตำบลนาทอง	๕๐,๐๐๐	๕๐,๐๐๐	๕๐,๐๐๐	๕๐,๐๐๐	๕๐,๐๐๐	ลดรายจ่าย เพิ่มรายได้ สุขภาพ แข็งแรง	ลดรายจ่าย เพิ่มรายได้ สุขภาพ แข็งแรง	กอง สาธารณสุข
รวม	.....๕.....โครงการ			๗๕๐,๐๐๐	๗๕๐,๐๐๐	๗๕๐,๐๐๐	๗๕๐,๐๐๐	๗๕๐,๐๐๐			

รายละเอียดโครงการพัฒนา  
แผนพัฒนาท้องถิ่น ( ๒๕๖๖ - ๒๕๗๐ )  
องค์การบริหารส่วนตำบลนาทอง อำเภอเขียงยืน จังหวัดมหาสารคาม

ก. ยุทธศาสตร์จังหวัดที่ ๒ ส่งเสริมด้านการลงทุนและท่องเที่ยวเชิงสร้างสรรค์และวัฒนธรรมเป็นมิตรกับสิ่งแวดล้อม

ข. ยุทธศาสตร์การพัฒนาขององค์การปกครองส่วนท้องถิ่นในเขตจังหวัดที่ ๓ การพัฒนาโครงสร้างการผลิตและสร้างความมั่นคงทางเศรษฐกิจในท้องถิ่น

ยุทธศาสตร์ที่ ๙ การพัฒนาด้านประเพณี วัฒนธรรม

แผนงานการศาสนาวัฒนธรรมและนันทนาการ

ที่	โครงการ/ กิจกรรม	วัตถุประสงค์	เป้าหมาย (ผลผลิตของ โครงการ)	งบประมาณ					ตัวชี้วัด (KPI)	ผลที่คาดว่าจะ ได้รับ	หน่วยงานที่ รับผิดชอบ
				๒๕๖๖ (บาท)	๒๕๖๗ (บาท)	๒๕๖๘ (บาท)	๒๕๖๙ (บาท)	๒๕๗๐ (บาท)			
๑	โครงการประเพณี หล่อเทียนพรรษา	เพื่อสืบสานประเพณี อันดีงาม	ตำบลนาทอง	๕๐,๐๐๐	๕๐,๐๐๐	๕๐,๐๐๐	๕๐,๐๐๐	๕๐,๐๐๐	ประเพณีอันดี งานได้รับการสืบ สานต่อไป	ประเพณีอันดี งานได้รับการสืบ สานต่อไป	กอง การศึกษาฯ
๒	โครงการวัน ผู้สูงอายุและวัน กตัญญู	เพื่อส่งเสริมให้ ประชาชนเห็น ความสำคัญของ ผู้สูงอายุ	ประชาชนและ ผู้สูงอายุตำบลนาทอง	๑๕๐,๐๐๐	๑๕๐,๐๐๐	๑๕๐,๐๐๐	๑๕๐,๐๐๐	๑๕๐,๐๐๐	ประชาชนเห็น ความสำคัญของ ผู้สูงอายุ	ประชาชนเห็น ความสำคัญของ ผู้สูงอายุ	กอง การศึกษาฯ
๓	โครงการอบรม คุณธรรมจริยธรรม (การปฏิบัติธรรม วิปัสสนากรรมฐาน)	เพื่อให้ประชาชนได้ พัฒนาจิตใจคุณธรรม จริยธรรม	ประชาชนและ ผู้สูงอายุตำบลนาทอง	๔๐,๐๐๐	๔๐,๐๐๐	๔๐,๐๐๐	๔๐,๐๐๐	๔๐,๐๐๐	ประชาชนมี คุณธรรม จริยธรรม เพิ่มขึ้น	ประชาชนมี คุณธรรม จริยธรรมเพิ่มขึ้น	กอง การศึกษาฯ
๔	โครงการอบรม คุณธรรมจริยธรรม (การปฏิบัติธรรม ถวายเป็นพุทธ บูชา)	เพื่อให้ประชาชนได้ พัฒนาจิตใจคุณธรรม จริยธรรม	ประชาชนและ ผู้สูงอายุตำบลนาทอง	๔๐,๐๐๐	๔๐,๐๐๐	๔๐,๐๐๐	๔๐,๐๐๐	๔๐,๐๐๐	ประชาชนมี คุณธรรม จริยธรรม เพิ่มขึ้น	ประชาชนมี คุณธรรม จริยธรรมเพิ่มขึ้น	กอง การศึกษาฯ

ที่	โครงการ/ กิจกรรม	วัตถุประสงค์	เป้าหมาย (ผลผลิตของ โครงการ)	งบประมาณ					ตัวชี้วัด (KPI)	ผลที่คาดว่าจะ ได้รับ	หน่วยงานที่ รับผิดชอบ
				๒๕๖๖ (บาท)	๒๕๖๗ (บาท)	๒๕๖๘ (บาท)	๒๕๖๙ (บาท)	๒๕๗๐ (บาท)			
๕	โครงการแข่งขัน กีฬาต้านยาเสพติด	เพื่อให้เยาวชนมีส่วนร่วมและมีน้ำใจเป็น นักกีฬาและลดปัญหา ยาเสพติด	ประชาชนและ เยาวชน ตำบลนาทอง ทุกคน	๑๕๐,๐๐๐	๑๕๐,๐๐๐	๑๕๐,๐๐๐	๑๕๐,๐๐๐	๑๕๐,๐๐๐	เยาวชนมีส่วนร่วม มีน้ำใจเป็นนักกีฬา และปัญหาเสพติดลดลง	เยาวชนมีส่วนร่วม มีน้ำใจเป็นนักกีฬา และปัญหาเสพติดลดลง	กอง การศึกษา
๖	โครงการจัดซื้อ อุปกรณ์กีฬา	เพื่อให้ประชาชนและ เยาวชนมีอุปกรณ์กีฬา และใช้เวลาว่างให้เป็น ประโยชน์	ประชาชนและ เยาวชน ตำบลนาทอง ทุกคน	๑๑๐,๐๐๐	๑๑๐,๐๐๐	๑๑๐,๐๐๐	๑๑๐,๐๐๐	๑๑๐,๐๐๐	ประชาชนและ เยาวชนใช้เวลาว่างเป็น ประโยชน์และมี สุขภาพแข็งแรง	ประชาชนและ เยาวชนใช้เวลาว่างเป็น ประโยชน์และมี สุขภาพแข็งแรง	กอง การศึกษา
๗	โครงการส่งเสริม อนุรักษ์ประเพณี ท้องถิ่น	เพื่อสืบสานประเพณี อันดีงาม	ตำบลนาทอง	๓๐,๐๐๐	๓๐,๐๐๐	๓๐,๐๐๐	๓๐,๐๐๐	๓๐,๐๐๐	ประเพณีอันดีงาม ได้รับการสืบสาน ต่อไป	ประเพณีอันดีงาม ได้รับการสืบสาน ต่อไป	กอง การศึกษา
รวม	๗ โครงการ			๕๗๐,๐๐๐	๕๗๐,๐๐๐	๕๗๐,๐๐๐	๕๗๐,๐๐๐	๕๗๐,๐๐๐			

บัญชีครุภัณฑ์  
แผนพัฒนาท้องถิ่น (พ.ศ.๒๕๖๖-๒๕๗๐)  
องค์การบริหารส่วนตำบลนาทอง อำเภอเขียงยืน จังหวัดมหาสารคาม

แบบ ผ ๐๓

ที่	แผนงาน	หมวด	ประเภท	วัตถุประสงค์	เป้าหมาย (ผลผลิตของ ครุภัณฑ์)	งบประมาณ					หน่วยงาน รับผิดชอบหลัก
						๒๕๖๖ (บาท)	๒๕๖๗ (บาท)	๒๕๖๘ (บาท)	๒๕๖๙ (บาท)	๒๕๗๐ (บาท)	
๑	บริหารงาน ทั่วไป	ครุภัณฑ์	ครุภัณฑ์ สำนักงาน	จัดหาครุภัณฑ์เครื่องมือ ต่างๆให้เพียงพอสำหรับ หน่วยงาน	๒ ครั้ง/ปี	๕๐๐,๐๐๐	๕๐๐,๐๐๐	๕๐๐,๐๐๐	๕๐๐,๐๐๐	๕๐๐,๐๐๐	สำนักปลัด
			ครุภัณฑ์ คอมพิวเตอร์	จัดหาครุภัณฑ์เครื่องมือ ต่างๆให้เพียงพอสำหรับ หน่วยงาน	๑ ครั้ง/ปี	๓๐,๐๐๐	๓๐,๐๐๐	๓๐,๐๐๐	๓๐,๐๐๐	๓๐,๐๐๐	สำนักปลัด
			ครุภัณฑ์ ยานพาหนะและ ขนส่ง	จัดหาครุภัณฑ์เครื่องมือ ต่างๆให้เพียงพอสำหรับ หน่วยงาน	๑ ครั้ง/ปี	๑,๒๘๘,๐๐๐	๑,๒๘๘,๐๐๐	๑,๒๘๘,๐๐๐	๑,๒๘๘,๐๐๐	๑,๒๘๘,๐๐๐	สำนักปลัด
			ครุภัณฑ์งาน บ้านงานครัว	จัดหาครุภัณฑ์เครื่องมือ ต่างๆให้เพียงพอสำหรับ หน่วยงาน	๑ ครั้ง/ปี	๑๐๐,๐๐๐	๑๐๐,๐๐๐	๑๐๐,๐๐๐	๑๐๐,๐๐๐	๑๐๐,๐๐๐	สำนักปลัด
			ครุภัณฑ์โฆษณา และเผยแพร่	จัดหาครุภัณฑ์เครื่องมือ ต่างๆให้เพียงพอสำหรับ หน่วยงาน	๑ ครั้ง/ปี	๑๐๐,๐๐๐	๑๐๐,๐๐๐	๑๐๐,๐๐๐	๑๐๐,๐๐๐	๑๐๐,๐๐๐	สำนักปลัด
			ครุภัณฑ์เครื่อง ดับเพลิง	จัดหาครุภัณฑ์เครื่องมือ ต่างๆให้เพียงพอสำหรับ หน่วยงาน	๑ ครั้ง/ปี	๑๐๐,๐๐๐	๑๐๐,๐๐๐	๑๐๐,๐๐๐	๑๐๐,๐๐๐	๑๐๐,๐๐๐	สำนักปลัด
			ครุภัณฑ์อื่นๆ	จัดหาครุภัณฑ์เครื่องมือ ต่างๆให้เพียงพอสำหรับ หน่วยงาน	๑ ครั้ง/ปี	๑๐๐,๐๐๐	๑๐๐,๐๐๐	๑๐๐,๐๐๐	๑๐๐,๐๐๐	๑๐๐,๐๐๐	สำนักปลัด
					รวม	๒,๒๑๘,๐๐๐	๒,๒๑๘,๐๐๐	๒,๒๑๘,๐๐๐	๒,๒๑๘,๐๐๐	๒,๒๑๘,๐๐๐	

**บัญชีครุภัณฑ์**  
**แผนพัฒนาท้องถิ่น (พ.ศ.๒๕๖๖-๒๕๗๐)**  
**องค์การบริหารส่วนตำบลนาทอง อำเภอเขียงยืน จังหวัดมหาสารคาม**

แบบ ผ ๐๓

ที่	แผนงาน	หมวด	ประเภท	วัตถุประสงค์	เป้าหมาย (ผลผลิตของ ครุภัณฑ์)	งบประมาณ					หน่วยงาน รับผิดชอบหลัก
						๒๕๖๖ (บาท)	๒๕๖๗ (บาท)	๒๕๖๘ (บาท)	๒๕๖๙ (บาท)	๒๕๗๐ (บาท)	
๑	บริหารงาน ทั่วไป (กองคลัง)	ครุภัณฑ์	ครุภัณฑ์ คอมพิวเตอร์	จัดหาครุภัณฑ์เครื่องมือต่างๆ ให้เพียงพอสำหรับหน่วยงาน	๑ ครั้ง/ปี	๓๐,๐๐๐	๓๐,๐๐๐	๓๐,๐๐๐	๓๐,๐๐๐	๓๐,๐๐๐	กองคลัง
			ครุภัณฑ์ สำนักงาน	จัดหาครุภัณฑ์เครื่องมือต่างๆ ให้เพียงพอสำหรับหน่วยงาน	๑ ครั้ง/ปี	๕๕,๕๐๐	๕๕,๕๐๐	๕๕,๕๐๐	๕๕,๕๐๐	๕๕,๕๐๐	กองคลัง
			ครุภัณฑ์โฆษณา และเผยแพร่	จัดหาครุภัณฑ์เครื่องมือต่างๆ ให้เพียงพอสำหรับหน่วยงาน	๑ ครั้ง/ปี	๑๐๐,๐๐๐	๑๐๐,๐๐๐	๑๐๐,๐๐๐	๑๐๐,๐๐๐	๑๐๐,๐๐๐	กองคลัง
			ครุภัณฑ์งาน บ้านงานครัว	จัดหาครุภัณฑ์เครื่องมือต่างๆ ให้เพียงพอสำหรับหน่วยงาน	๑ ครั้ง/ปี	๑๐๐,๐๐๐	๑๐๐,๐๐๐	๑๐๐,๐๐๐	๑๐๐,๐๐๐	๑๐๐,๐๐๐	กองคลัง
			ครุภัณฑ์เครื่อง ดับเพลิง	จัดหาครุภัณฑ์เครื่องมือต่างๆ ให้เพียงพอสำหรับหน่วยงาน	๑ ครั้ง/ปี	๑๐๐,๐๐๐	๑๐๐,๐๐๐	๑๐๐,๐๐๐	๑๐๐,๐๐๐	๑๐๐,๐๐๐	กองคลัง
			ครุภัณฑ์อื่นๆ	จัดหาครุภัณฑ์เครื่องมือต่างๆ ให้เพียงพอสำหรับหน่วยงาน	๑ ครั้ง/ปี	๑๐๐,๐๐๐	๑๐๐,๐๐๐	๑๐๐,๐๐๐	๑๐๐,๐๐๐	๑๐๐,๐๐๐	๑๐๐,๐๐๐
<b>รวม</b>						<b>๔๘๕,๕๐๐</b>	<b>๔๘๕,๕๐๐</b>	<b>๔๘๕,๕๐๐</b>	<b>๔๘๕,๕๐๐</b>	<b>๔๘๕,๕๐๐</b>	กองคลัง

บัญชีครุภัณฑ์  
แผนพัฒนาท้องถิ่น(พ.ศ.๒๕๖๖-๒๕๗๐)  
องค์การบริหารส่วนตำบลนาทอง อำเภอเขียงยืน จังหวัดมหาสารคาม

แบบ ผ ๐๓

ที่	แผนงาน	หมวด	ประเภท	วัตถุประสงค์	เป้าหมาย (ผลผลิตของ ครุภัณฑ์)	งบประมาณ					หน่วยงาน รับผิดชอบ หลัก
						๒๕๖๖ (บาท)	๒๕๖๗ (บาท)	๒๕๖๘ (บาท)	๒๕๖๙ (บาท)	๒๕๖๕ (บาท)	
๑	แผนงานเคหะ ชุมชน	ครุภัณฑ์	ครุภัณฑ์ สำนักงาน	เพิ่มศักยภาพ ในการทำงาน	เครื่องถ่ายเอกสาร ,เครื่องปรับอากาศ	๒๐๐,๐๐๐	๒๐๐,๐๐๐	๒๐๐,๐๐๐	๒๐๐,๐๐๐	๒๐๐,๐๐๐	กองช่าง
๒			ครุภัณฑ์ ก่อสร้าง	เพิ่มศักยภาพ ในงาน ก่อสร้าง	งานก่อสร้าง สมบูรณ์ยิ่งขึ้น	๕๐๐,๐๐๐	๕๐๐,๐๐๐	๕๐๐,๐๐๐	๕๐๐,๐๐๐	๕๐๐,๐๐๐	กองช่าง
๓			ครุภัณฑ์ สำรวจ	สำรวจ ออกแบบ รวดเร็ว ถูกต้อง	กล้องสำรวจ,ลื้อวัด ระยะ,เครื่องหา พิกัด	๒๐๐,๐๐๐	๒๐๐,๐๐๐	๒๐๐,๐๐๐	๒๐๐,๐๐๐	๒๐๐,๐๐๐	กองช่าง
๔			ครุภัณฑ์ไฟฟ้า และวิทยุ	เพิ่มศักยภาพ ในงานไฟฟ้า	อุปกรณ์ซ่อมแซม ไฟฟ้า	๒๐๐,๐๐๐	๒๐๐,๐๐๐	๒๐๐,๐๐๐	๒๐๐,๐๐๐	๒๐๐,๐๐๐	กองช่าง
๕			ครุภัณฑ์ ยานพาหนะ และขนส่ง	เพิ่มศักยภาพ ในการ ปฏิบัติงาน	รถบรรทุกขยะ , รถบรรทุกดีเซล		๓,๐๐๐,๐๐๐		๓,๐๐๐,๐๐๐	๓,๐๐๐,๐๐๐	กองช่าง
๖			ครุภัณฑ์ คอมพิวเตอร์	เพิ่มศักยภาพ ในการ ปฏิบัติงาน	เครื่องคอมพิวเตอร์ , เครื่องปริ้นเตอร์	๒๐๐,๐๐๐	๒๐๐,๐๐๐	๒๐๐,๐๐๐	๒๐๐,๐๐๐	๒๐๐,๐๐๐	กองช่าง
รวม						๑,๓๐,๐๐๐	๔๓,๐๐,๐๐๐	๑,๓๐,๐๐๐	๔๓,๐๐,๐๐๐	๔๓,๐๐,๐๐๐	

บัญชีครุภัณฑ์

แผนพัฒนาท้องถิ่น (พ.ศ.๒๕๖๖-๒๕๗๐)

แบบ ผ ๐๓

องค์การบริหารส่วนตำบลนาทอง อำเภอเขียงยืน จังหวัดมหาสารคาม

ที่	แผนงาน	หมวด	ประเภท	วัตถุประสงค์	เป้าหมาย (ผลผลิตของ ครุภัณฑ์)	งบประมาณ					หน่วยงาน รับผิดชอบ หลัก
						๒๕๖๖ (บาท)	๒๕๖๗ (บาท)	๒๕๖๘ (บาท)	๒๕๖๙ (บาท)	๒๕๗๐ (บาท)	
๑	แผนงาน การศึกษา	ค่าครุภัณฑ์	ครุภัณฑ์ คอมพิวเตอร์	เพื่อให้ สพด. มีเครื่องพิมพ์ ในการจัดทำเอกสารต่างๆ	ศูนย์พัฒนาเด็กเล็ก สังกัด อบต.นาทอง ๔ ศูนย์	๔๐,๐๐๐	๔๐,๐๐๐	๔๐,๐๐๐	๔๐,๐๐๐	๔๐,๐๐๐	กอง การศึกษาฯ
๒			ครุภัณฑ์ การศึกษา	เพื่อให้เด็กนักเรียน ศูนย์ พัฒนาเด็กมีสุขภาพร่างกาย แข็งแรงตามวัย	ศูนย์พัฒนาเด็กเล็ก บ้านนาทอง หมู่ ๙	๑๐๐,๐๐๐	๑๐๐,๐๐๐	๑๐๐,๐๐๐	๑๐๐,๐๐๐	๑๐๐,๐๐๐	กอง การศึกษาฯ
๓			ครุภัณฑ์ สำนักงาน	เพื่อจัดซื้อครุภัณฑ์เครื่องมือ ต่างให้เพียงพอ	ครุภัณฑ์สำนักงาน ๑ ครั้ง/ปี	๑๐๐,๐๐๐	๑๐๐,๐๐๐	๑๐๐,๐๐๐	๑๐๐,๐๐๐	๑๐๐,๐๐๐	กอง การศึกษาฯ
๔			ครุภัณฑ์ไฟฟ้า และวิทยุ	เพื่อจัดซื้อครุภัณฑ์เครื่องมือ ต่างให้เพียงพอ	ครุภัณฑ์ไฟฟ้าและ วิทยุ ๑ ครั้ง/ปี	๓๐,๐๐๐	๓๐,๐๐๐	๓๐,๐๐๐	๓๐,๐๐๐	๓๐,๐๐๐	กอง การศึกษาฯ
๕			ครุภัณฑ์โฆษณา และเผยแพร่	เพื่อจัดซื้อครุภัณฑ์เครื่องมือ ต่างให้เพียงพอ	ครุภัณฑ์โฆษณา และเผยแพร่ ๑ ครั้ง/ปี	๕๐,๐๐๐	๕๐,๐๐๐	๕๐,๐๐๐	๕๐,๐๐๐	๕๐,๐๐๐	กอง การศึกษาฯ
๖			ครุภัณฑ์ การเกษตร	เพื่อจัดซื้อครุภัณฑ์เครื่องมือ ต่างให้เพียงพอ	ครุภัณฑ์การเกษตร ๑ ครั้ง/ปี	๔๐,๐๐๐	๔๐,๐๐๐	๔๐,๐๐๐	๔๐,๐๐๐	๔๐,๐๐๐	กอง การศึกษาฯ
๗			ครุภัณฑ์งานบ้าน งานครัว	เพื่อจัดซื้อครุภัณฑ์เครื่องมือ ต่างให้เพียงพอ	ครุภัณฑ์งานบ้าน งานครัว ๑ ครั้ง/ปี	๓๐,๐๐๐	๓๐,๐๐๐	๓๐,๐๐๐	๓๐,๐๐๐	๓๐,๐๐๐	กอง การศึกษา
๘			ครุภัณฑ์อื่น	เพื่อจัดซื้อครุภัณฑ์เครื่องมือ ต่างให้เพียงพอ	ครุภัณฑ์อื่น ๑ ครั้ง/ปี	๒๐,๐๐๐	๒๐,๐๐๐	๒๐,๐๐๐	๒๐,๐๐๐	๒๐,๐๐๐	กอง การศึกษา
รวม						๔๑๐,๐๐๐	๔๑๐,๐๐๐	๔๑๐,๐๐๐	๔๑๐,๐๐๐	๔๑๐,๐๐๐	



**บัญชีครุภัณฑ์**  
**แผนพัฒนาท้องถิ่น(พ.ศ.๒๕๖๖-๒๕๗๐)**  
**องค์การบริหารส่วนตำบลนาทอง อำเภอเขียงยืน จังหวัดมหาสารคาม**

แบบ ผ ๐๓

ที่	แผนงาน	หมวด	ประเภท	วัตถุประสงค์	เป้าหมาย (ผลผลิตของ ครุภัณฑ์)	งบประมาณ					หน่วยงาน รับผิดชอบหลัก
						๒๕๖๖ (บาท)	๒๕๖๗ (บาท)	๒๕๖๘ (บาท)	๒๕๖๙ (บาท)	๒๕๗๐ (บาท)	
๑	สังคม สงเคราะห์	ครุภัณฑ์	ครุภัณฑ์สำนักงาน	เพื่อจัดซื้อครุภัณฑ์ เครื่องมือต่างให้ เพียงพอ	ครุภัณฑ์สำนักงาน ๑ ครั้ง/ปี	๑๐๐,๐๐๐	๑๐๐,๐๐๐	๑๐๐,๐๐๐	๑๐๐,๐๐๐	๑๐๐,๐๐๐	กองสวัสดิการ สังคม
๒			ครุภัณฑ์ไฟฟ้าและ วิทยุ	เพื่อจัดซื้อครุภัณฑ์ เครื่องมือต่างให้ เพียงพอ	ครุภัณฑ์ไฟฟ้าและ วิทยุ ๑ ครั้ง/ปี	๓๐,๐๐๐	๓๐,๐๐๐	๓๐,๐๐๐	๓๐,๐๐๐	๓๐,๐๐๐	กองสวัสดิการ สังคม
๓			ครุภัณฑ์โฆษณาและ เผยแพร่	เพื่อจัดซื้อครุภัณฑ์ เครื่องมือต่างให้ เพียงพอ	ครุภัณฑ์โฆษณาและ เผยแพร่ ๑ ครั้ง/ปี	๕๐,๐๐๐	๕๐,๐๐๐	๕๐,๐๐๐	๕๐,๐๐๐	๕๐,๐๐๐	กองสวัสดิการ สังคม
๔			ครุภัณฑ์การเกษตร	เพื่อจัดซื้อครุภัณฑ์ เครื่องมือต่างให้ เพียงพอ	ครุภัณฑ์การเกษตร ๑ ครั้ง/ปี	๔๐,๐๐๐	๔๐,๐๐๐	๔๐,๐๐๐	๔๐,๐๐๐	๔๐,๐๐๐	กองสวัสดิการ สังคม
๕			ครุภัณฑ์งานบ้าน งานครัว	เพื่อจัดซื้อครุภัณฑ์ เครื่องมือต่างให้ เพียงพอ	ครุภัณฑ์งานบ้าน งานครัว ๑ ครั้ง/ปี	๓๐,๐๐๐	๓๐,๐๐๐	๓๐,๐๐๐	๓๐,๐๐๐	๓๐,๐๐๐	กองสวัสดิการ สังคม
๖			ครุภัณฑ์ คอมพิวเตอร์	เพื่อจัดซื้อครุภัณฑ์ เครื่องมือต่างให้ เพียงพอ	ครุภัณฑ์ คอมพิวเตอร์ ๑ ครั้ง/ปี	๕๐,๐๐๐	๕๐,๐๐๐	๕๐,๐๐๐	๕๐,๐๐๐	๕๐,๐๐๐	กองสวัสดิการ สังคม
๗			ครุภัณฑ์อื่น	เพื่อจัดซื้อครุภัณฑ์ เครื่องมือต่างให้ เพียงพอ	ครุภัณฑ์อื่น ๑ ครั้ง/ปี	๒๐,๐๐๐	๒๐,๐๐๐	๒๐,๐๐๐	๒๐,๐๐๐	๒๐,๐๐๐	กองสวัสดิการ สังคม
รวม						๓๒๐,๐๐๐	๓๒๐,๐๐๐	๓๒๐,๐๐๐	๓๒๐,๐๐๐	๓๒๐,๐๐๐	

บัญชีครุภัณฑ์  
แผนพัฒนาท้องถิ่น (พ.ศ.๒๕๖๖-๒๕๗๐)  
องค์การบริหารส่วนตำบลนาทอง อำเภอเขียงยืน จังหวัดมหาสารคาม

แบบ ผ ๐๓

ที่	แผนงาน	หมวด	ประเภท	วัตถุประสงค์	เป้าหมาย (ผลผลิตของ ครุภัณฑ์)	งบประมาณ					หน่วยงาน รับผิดชอบ หลัก
						๒๕๖๖ (บาท)	๒๕๖๗ (บาท)	๒๕๖๘ (บาท)	๒๕๖๙ (บาท)	๒๕๗๐ (บาท)	
๑	สาธารณสุข	ครุภัณฑ์	ครุภัณฑ์สำนักงาน	เพื่อจัดซื้อครุภัณฑ์	เก้าอี้ สำนักงาน ระดับ	๑๐,๐๐๐	๑๐,๐๐๐	๑๐,๐๐๐	๑๐,๐๐๐	๑๐,๐๐๐	กอง สาธารณสุข
			ครุภัณฑ์ ยานพาหนะและ ขนส่ง	เพื่อจัดซื้อรถบรรทุก ขยะแบบอัด ท้าย	รถบรรทุก ขยะแบบอัด ท้าย			๒,๔๐๐,๐๐๐	๒,๔๐๐,๐๐๐	๒,๔๐๐,๐๐๐	กอง สาธารณสุข
			ครุภัณฑ์โฆษณาและ เผยแพร่	เพื่อจัดซื้อครุภัณฑ์	๑ ครั้ง/ปี	๑๐๐,๐๐๐	๑๐๐,๐๐๐	๑๐๐,๐๐๐	๑๐๐,๐๐๐	๑๐๐,๐๐๐	กอง สาธารณสุข
			ครุภัณฑ์เครื่อง ดับเพลิง	เพื่อจัดซื้อครุภัณฑ์	๑ ครั้ง/ปี	๑๐๐,๐๐๐	๑๐๐,๐๐๐	๑๐๐,๐๐๐	๑๐๐,๐๐๐	๑๐๐,๐๐๐	กอง สาธารณสุข
			ครุภัณฑ์ คอมพิวเตอร์	เพื่อจัดซื้อครุภัณฑ์	๑ ครั้ง/ปี	๓๐,๐๐๐	๓๐,๐๐๐	๓๐,๐๐๐	๓๐,๐๐๐	๓๐,๐๐๐	กอง สาธารณสุข
			ครุภัณฑ์งานบ้าน งานครัว	เพื่อจัดซื้อครุภัณฑ์	๑ ครั้ง/ปี	๔๐,๐๐๐	๔๐,๐๐๐	๔๐,๐๐๐	๔๐,๐๐๐	๔๐,๐๐๐	กอง สาธารณสุข
<b>รวม</b>						<b>๒๘๐,๐๐๐</b>	<b>๒๘๐,๐๐๐</b>	<b>๒,๖๘๐,๐๐๐</b>	<b>๒,๖๘๐,๐๐๐</b>	<b>๒,๖๘๐,๐๐๐</b>	

บัญชีครุภัณฑ์

แบบ ผ ๐๓

แผนพัฒนาท้องถิ่น(พ.ศ.๒๕๖๖-๒๕๗๐)

องค์การบริหารส่วนตำบลนาทอง อำเภอเขียงยืน จังหวัดมหาสารคาม

ที่	แผนงาน	หมวด	ประเภท	วัตถุประสงค์	เป้าหมาย (ผลผลิต ของ ครุภัณฑ์)	งบประมาณ					หน่วยงาน รับผิดชอบ หลัก
						๒๕๖๖ (บาท)	๒๕๖๗ (บาท)	๒๕๖๘ (บาท)	๒๕๖๙ (บาท)	๒๕๗๐ (บาท)	
๑	การเกษตร	ครุภัณฑ์	ครุภัณฑ์สำนักงาน	เพื่อจัดซื้อครุภัณฑ์	๑ ครั้ง/ปี	๗,๐๐๐	๗,๐๐๐	๗,๐๐๐	๗,๐๐๐	๗,๐๐๐	กอง ส่งเสริม การเกษตร
			ครุภัณฑ์โฆษณา และเผยแพร่	เพื่อจัดซื้อครุภัณฑ์	๑ ครั้ง/ปี	๑๐๐,๐๐๐	๑๐๐,๐๐๐	๑๐๐,๐๐๐	๑๐๐,๐๐๐	๑๐๐,๐๐๐	กอง ส่งเสริม การเกษตร
			ครุภัณฑ์เครื่อง ดับเพลิง	เพื่อจัดซื้อครุภัณฑ์	๑ ครั้ง/ปี	๑๐๐,๐๐๐	๑๐๐,๐๐๐	๑๐๐,๐๐๐	๑๐๐,๐๐๐	๑๐๐,๐๐๐	กองส่งเสริม การเกษตร
			ครุภัณฑ์คอมพิวเตอร์	เพื่อจัดซื้อครุภัณฑ์	๑ ครั้ง/ปี	๓๐,๐๐๐	๓๐,๐๐๐	๓๐,๐๐๐	๓๐,๐๐๐	๓๐,๐๐๐	กองส่งเสริม การเกษตร
			ครุภัณฑ์งานบ้าน งานครัว	เพื่อจัดซื้อครุภัณฑ์	๑ ครั้ง/ปี	๔๐,๐๐๐	๔๐,๐๐๐	๔๐,๐๐๐	๔๐,๐๐๐	๔๐,๐๐๐	กองส่งเสริม การเกษตร
			ครุภัณฑ์อื่นๆ	เพื่อจัดซื้อครุภัณฑ์	๑ ครั้ง/ปี	๑๐๐,๐๐๐	๑๐๐,๐๐๐	๑๐๐,๐๐๐	๑๐๐,๐๐๐	๑๐๐,๐๐๐	กอง ส่งเสริม การเกษตร
รวม						๓๗๗,๐๐๐	๓๗๗,๐๐๐	๓๗๗,๐๐๐	๓๗๗,๐๐๐	๓๗๗,๐๐๐	